SÁBADO **30 DE ABRIL** 2022 • 1,20 € • www.marca.com

MARCA

R. MADRID **16.15** ESPANYOL

LIGA A LA VISTA

Un punto es suficiente • **Ancelotti,** que hará rotaciones con vistas al **City,** sería el primer técnico en ganar **las cinco grandes ligas** • El **Bernabéu** no celebra un torneo liguero en el césped **desde hace 15 años,** el de Capello en 2007

1 1

El Sevilla pincha en casa, pero **de nuevo es segundo**

59 52

El peor Barça del año **se jugará ir a la Final Four** en el quinto

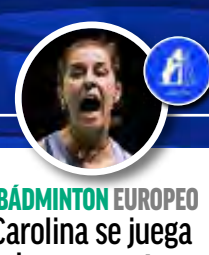

›BÁDMINTON EUROPEO

Carolina se juega hoy **su sexto oro consecutivo**

›TENIS MUTUA MADRID

Garbiñe vuelve **a ganar 65 días después**

Real Madrid LaLiga Santander › Real Madrid - Espanyol

GETTY IMAGES

AC MILAN, 2003-04 El Milan de Ancelotti no tuvo rival en la pelea por el Scudetto de la campaña 2003-04, la primera Liga nacional ganada por el italiano.

GETTY IMAGES

CHELSEA, 2009-10 En su primer curso a cargo del Chelsea de Roman Abramovich, Ancelotti guió al club de Stamford Bridge a la conquista de la cotizada Premier.

Carletto quiere ser Carlo V

El Real Madrid busca su 35º alirón liguero, el primero en casa desde 2007, en el partido que puede coronar a Ancelotti como primer técnico que gana las cinco grandes Ligas de Europa

SANTIAGO SIGUERO

Aunque la Liga no genera entre el madridismo la misma excitación que la Copa de Europa y pese a la cercanía del decisivo duelo de vuelta ante el Manchester City, la fecha de hoy es de esas que pueden pasar a la historia del club madrileño. Nada menos que la 35ª Liga de su palmarés está a tiro de tan sólo un punto, objetivo para el que los blancos tienen hasta cinco intentos. Pero nadie en el Madrid quieren pensar en ello. Carlo Ancelotti fue ayer meridiano. "Cuando los tenistas tienen una bola de partido, la ganan", dijo el entrenador del Madrid.

Carletto no pudo lograr la Liga en sus dos primeras campañas de blanco, la 13-14 y la 14-15. Los títulos domésticos se fueron a las manos de los grandes rivales de los blancos, Atlético y Barça, que este año parecen desfondados por el sprint sostenido del Madrid, que está compatibilizando con soltura Liga y Champions desde el batacazo del clásico. Para el italiano, desde luego, tampoco es un partido más. Si el Madrid puntúa ante el Espanyol, el técnico de Reggiolo será el primero que gane las cinco grandes Ligas de Europa: Italia, Inglaterra. Alemania, Francia y, quizá, España.

Los títulos siempre han acompañado a Ancelotti, desde que decidió dejar el fútbol acosado por sus problemas de rodilla para aprender al lado del maestro Arrigo Sacchi. Su condición de trotamundos y su carácter camaleónico le han permitido *campeonar* en diferentes entornos competitivos, en base a una versatilidad técnica y táctica a la que acompaña su habilidad en la gestión de grupos, la famose *mano blanda*.

Tras pasar por Reggiana, Parma y Juventus, el AC Milan, el club en el que más brilló como fútbolista, le permitió estrenar su palmarés de campeonatos nacionales en la campaña 2003-04. Curiosamente, con el club *rossonero* hizo algo que puede repetir en el Madrid, ser campeón de Europa antes (lo fue en la 02-03) que de su torneo local. Cuatro años después, conduciría al club de San Siro a la conquista de otra *orejona*.

En 2009 afrontó su primera experiencia en el extranjero. El Chelsea lo reclutó para tratar de impulsar un proyecto que buscaba reinar en Inglaterra y en Europa. Carlo no falló en el asalto a la Premier, que con-

REAL MADRID - ESPANYOL

Santiago Bernabéu · 16.15 Movistar LaLiga

Árbitro: Munuera Montero (Andaluz) · VAR: Hernández Hernández

1-4-3-3 · Técnico: Carlo Ancelotti

BANQUILLOS

13 Lunin (p.s.), 2 Carvajal, 23 Mendy, 44 Gila, 10 Modric, 15 Valverde, 22 Isco, 9 Benzema, 20 Vini, 45 Diego (p.s.)

1 Dier y 34 Joan García (p.s.), 2 Miguelón, 7 Wu Lei, 8 Fran Mérida, 14 Melendo, 15 David López, 16 Loren, 18 Dimata, 19 Vilhena, 21 Nico Melamed y 24 Sergi Gómez

BAJAS

Hazard, Jovic, Bale, Alaba **Lesión**, Nacho, Militao **Sanción**

Técnico: Vicente Moreno · 1-4-2-3-1

NUEVO grupo de Telegram (12/03/2022)
https://rebrand.ly/byneon
Escanea el código QR:

EN DIRECTO sigue el Real Madrid - Espanyol
RADIO MARCA
PRESENTAN Los Pablos
NARRA Raúl Varela
COMENTAN Miguel Torres, Álvarez de Mon

IMAGO SPORTFOTODIENST

PSG, 2012-13 No pudo ganar la Ligue 1 en su primera temporada en Francia (11-12), pero en la segunda el título fue sin discusión para el club del Parque de los Príncipes.

BONGARTS/GETTY IMAGES

BAYERN, 2016-17 El actual técnico del Madrid estuvo dos años en el Bayern. En el primero, el gigante de Baviera conquistó con facilidad la Bundesliga alemana.

quistó en su primer intento (09-10). No tuvo tiempo, sin embargo, para dirigir al Chelsea en su primera conquista europea, que llegó un año después de su salida.

Ancelotti estaba ya en Francia, donde dirigió otro proyecto tan lujoso como el del PSG. En su primer año no lo logró, pero en el segundo sí ganó la Ligue 1, tercer campeonato doméstico de su carrera. España fue su siguiente escala, en la que selló una nueva Copa de Europa, nada menos que la *Décima* y tercera en su cuenta personal. Pero no ganó la Liga en ninguno de sus dos intentos. Tras un año sabático, no falló a la hora de guiar al Bayern Múnich a la conquista de la Bundesliga en la 16-17, pero el Madrid, curiosamente, le apartó de la senda de la Copa de Europa.

UN OJO EN EL CITY

La Champions, justamente, es el principal condicionante para Ancelotti de cara al partido de esta tarde ante el Espanyol. La cercanía del partido ante el City hará que el técnico rote para tener a sus piezas clave en las mejores condiciones. Al margen de eso, el técnico tiene bajas de peso en la demarcación de defensa central. Sin Alaba, Militao ni Nacho, Vallejo y Casemiro se medirán al ataque blanquiazul. ●

SE CAE DE LA LISTA

GARETH BALE VUELVE A DAR LA ESPALDA AL MADRID

JUAN IGNACIO GARCÍA-OCHOA

Gareth Bale volvió a ser protagonista en vísperas de un día importante para el Real Madrid. Y no precisamente por su juego, sino por su ausencia. El galés se cayó de la convocatoria por unas molestias en la espalda que en el cuerpo técnico fueron acogidas con relativa sorpresa. Porque del galés sorprender, ya no sorprende casi nada.

El futbolista se había entrenado bien en la previa del partido, pero al acabar refirió esas molestias en la espalda y se quedó fuera del partido del alirón. Ni Ancelotti, ni el cuerpo técnico, ni los servicios médicos se volvieron locos. Fuera de la lista y punto. En el club, resignación. En la afición, indiferencia.

Bale tenía opciones de jugar minutos ante el Espanyol, porque Ancelotti rotará en todas las posiciones, y eso incluye a jugadores intocable como Benzema o Vinicius Junior. Pero Bale se echó a un lado. Otra vez... ●

Marcelo, final feliz

EL TÍTULO DE LIGA LE CONVERTIRÍA EN EL JUGADOR DEL REAL MADRID MÁS LAUREADO DE LA HISTORIA: SUS 24 TÍTULOS DEJARÍAN ATRÁS LOS 23 DE GENTO

J. L. CALDERÓN

EFE

Marcelo se prepara para vivir un día histórico. El brasileño será el rey de la fiesta si el Madrid conquista la Liga. Un título con el que se convertiría en el jugador blanco con mayor palmarés de la historia, logrando el que sería su trofeo 24 como madridista. Un título con el que superaría los 23 de Gento, para ser el jugador blanco más laureado.

Marcelo está ante un día que puede ser de máxima felicidad para él. Primero, porque tendrá la oportunidad de ser titular ante el Espanyol y lucir el brazalete de capitán que en tan pocas ocasiones ha podido hacer tras la salida de Ramos. Segundo, porque al final del encuentro podría ser leyenda blanca levantando un trofeo de Liga que le convertiría en el jugador del Madrid con más títulos de la historia.

Con la Supercopa de España lograda el pasado mes de enero, el brasileño igualaba los 23 títulos de Gento (para el Madrid tiene 24 porque le cuenta la Pequeña Copa del Mundo de Clubes) y con el título de Liga lo superará más tarde o más temprano. Una conquista que puede no ser la última porque el Madrid afrontará el próximo miércoles la vuelta de las semifinales de Champions en busca de la final.

Con una Liga (2007) arrancó el palmarés de Marcelo en el Real Madrid y con otra Liga (2022) lo podría cerrar, a la espera de la Champions. 4 Champions League, 4 Mundiales de Clubes, 3 Supercopas de Europa, 5 Ligas, 2 Copas del Rey y 5 Supercopas de España adornan hasta el momento su espectacular colección de títulos como madridista.

Un Marcelo que está ante la posibilidad de cerrar a lo grande su brillante trayectoria en el Real Madrid, con el que finaliza contrato el próximo 30 de junio. El defensa brasileño no seguirá y cerrará 16 temporadas de blanco, donde se ha convertido en uno de los mejores laterales izquierdos de la historia del Madrid.

Marcelo hará historia, pero el nuevo título de Liga será también un logro más para una generación legendaria. Para Benzema la Liga sería su título 21 de blanco. Tras Karim, con 18 títulos están Nacho y Modric. 17 conquistas de blanco suman Isco, Bale y Carvajal. Por 15 van Kroos y Casemiro... ●

EL REY DE LA FIESTA Marcelo será uno de los grandes protagonistas si se produce el alirón blanco esta tarde. Como capitán levantará el trofeo de la Liga y hará historia.

Cibeles, una celebración en diferido

EN EL TÍTULO DE 2020 apenas hubo aficionados madridistas junto a la diosa. Si el Real Madrid puntúa, recibirá el trofeo tras el partido

SANTIAGO SIGUERO

Desde el jueves se llevan a cabo en la Plaza de Cibeles los preparativos para un posible festejo del Real Madrid, pendiente de un punto en el partido ante el Espanyol. Aunque en el club se centran en el aspecto deportivo, no son ajenos a la expectativa de la hinchada, que se reunirá en torno a la diosa madridista si el equipo consigue uno de los dos resultados que le sirven para atar el título. En este sentido, habrá un retorno a la normalidad en al eventual celebración blanca después del descafeinado alirón de 2020. A causa de la pandemia, los aficionados madridistas, atendiendo a las recomendaciones de las autoridades sanitarias, no acudieron a la fuente. Apenas algunos bocinazos alrededor de la plaza en los coches, ya que tampoco los jugadores blancos acudieron al tradicional lugar de festejo de los títulos blancos. Una tradición que puede retomarse a partir de esta misma tarde. ●

Fuente de Cibeles. CHEMA REY

Un cuchillo, el casino de París, Di Stéfano, Pirri, Míchel, el Txistu...

UN PUNTO LE BASTA ESTA TARDE AL REAL MADRID PARA PONER SU CUENTA EN 35 LIGAS. LA HISTORIA DE SUS ALIRONES ARRANCÓ EN ABRIL DE 1932 EN LA CASA DEL BARCELONA Y UNA GRAN ANÉCDOTA

MIGUEL ÁNGEL LARA

Un punto le basta al Real Madrid para ser campeón de Liga, para recuperar el título tras solo un año separado de un trofeo que ya está 34 veces en su palmarés. Ante el Espanyol puede certificar una más en un camino que arrancó el 3 de abril de 1932, en la última jornada y en la casa del Barcelona.

3-4-1932. "ESE CUCHILLO ME VALE PARA IR AL MONTE"

Nada existía de la rivalidad que hoy llaman Clásico. El Madrid jugó con fuego en el mano a mano que mantenía con el Athletic. De sus últimos tres partidos (Real Unión, Racing y Barcelona) no ganó ninguno. Pero le bastaba un empate en la casa azulgrana para ser campeón. Igualó a dos. Arbitró el vasco Insausti, protestado por ambos equipos. Explicó tras el partido que al campo habían lanzado un cuchillo, que lo guardó uno de sus líneas, el asturiano Santujar. Se lo enseñó al redactor de *El Mundo Deportivo*, que escribió que era "un espléndido cuchillo" y la reflexión del línier: "Este ya no lo suelto, me sirve para ir al monte".

19-3-1933. LOS PENALTIS A DEBATE

Segundo alirón seguido, el primero cantado en casa y a falta de un partido. Tras caer en Santander, el Madrid no desaprovechó jugar en casa. Aplastó al Arenas por el mismo marcador que el Athletic, su perseguidor, ganaba en San Mamés: 8-2 al Valencia. Zamora detuvo un penalti, algo que había dejado de ser noticia. Tantos se paraban que en la prensa hubo quien pidió que las faltas en el área se castigaran directamente con gol ante el cúmulo de penaltis detenidos.

18-3-1954. NACE LA ERA DE DI STÉFANO

Después de 21 años, y una guerra de por medio, la Liga volvió a ser madridista. La ató a falta de una jornada con un rotundo 4-0 al Valencia en Chamartín, con tres goles de Di Stéfano. Empezaba la era de la *Saeta Rubia*. La goleada al Valencia se vistió de alirón de la mano de la paliza que sufrió el Barcelona en su casa a manos del Español: 1-4.

3-4-1955. EN CASA DEL ETERNO RIVAL

De nuevo a falta de un partido y con Di Stéfano de protagonista. Suyos fueron dos de los cuatro goles en el Metropolitano. Al descanso el Madrid ya tenía el título atado: 0-3.

14-4-1957. CON LA CABEZA EN EL MANCHESTER UNITED

En medio de las semifinales de la Copa de Europa, celebró la conquista de la Liga ante el Zaragoza en el Torrero gracias a dos goles de Mateos. El Madrid apenas remató más allá de sus dos dianas, se fabricó un partido práctico con la mente en Europa y Di Stéfano vestido de trabajador incansable en vez de estrella.

27-4-1958. TRILOGÍA ANTE EL ETERNO RIVAL

En dos semanas, el Madrid cantó el alirón en casa del Atlético de Madrid (1-1) y eliminó a los rojiblancos en los octavos de Copa (4-0 y 1-1). El penúltimo partido de Liga era una final. El Atlético recibía a su gran rival con la oportunidad de ponerse a un punto si ganaba o entregar el título si no lo hacía. Un gol de Hollaus en el minuto 38 llevaba la Liga a un desenlace agónico, pero a falta de 14 minutos el gol de Rial daba la Liga al Madrid. Unas pocas horas después, en la sede de la Federación, sus bolas se unían en el sorteo de Copa.

12-3-1961. CAMPEÓN A FALTA DE CINCO PARTIDOS

Nunca antes la Liga se había resuelto con tanta premura. Y después, solo tres veces. El gran dominio del Madrid se concretó más de un mes antes de acabar el campeonato con dos goles de Del Sol y uno de Canario al Mallorca en Chamartín. La meta balear la defendía Zamora, el hijo del primer portero campeón de Liga con el Madrid.

18-3-1962. DE NUEVO ANTE EL MALLORCA

Un año y una semana después, el equipo balear volvió a ser testigo del alirón blanco en Chamartín. Esta vez solo sobraron dos partidos al Madrid. Di Stéfano, a los dos minutos, y Del Sol encauzaron el alirón. "Sin la Copa de Europa, hace varias jornadas que seríamos campeones de Liga", explicó Muñoz en la celebración. Los cohetes cerraron una tarde de fiesta en la que la lluvia y el mal césped fueron la cara menos amable.

17-3-1963. PRIMER CICLO DE TRES

Todas las Ligas que había ganado el Madrid habían sido de dos en dos. El título llegó de nuevo con cinco jornadas para el final aun por delante. El Atlético de Madrid quiso aplazar la fiesta y se puso 0-2 y 2-3, pero los tantos finales de Amancio (79') y Félix Ruiz (86') alejaban a los rojiblancos en 10 puntos a falta de los mismos en juego. El Madrid se convertía en el primer equipo que ganaba tres Ligas seguidas.

12-4-1964 ALIRÓN ENTRE INCIDENTES

El Madrid logró el punto que le faltaba con dos jornadas aún por celebrarse. Lo hizo en casa, ante el Sevilla, en un partido cargado de incidentes. El más grave, poco antes del descanso. El sevillista Rebellón le soltó a Amancio un puñetazo y el gallego respondió con un cabezazo. Álvarez Martínez, árbitro aragonés, solo expulsó al madridista. La grada se encendió con mensajes a la Federación y a los árbitros. El Madrid empató (1-1) en el minuto 87. Puskas daba la décima Liga, abría la fiesta y el broncazo al árbitro.

18-4-1965. YA ERA CAMPEÓN VIRTUAL

El alirón lo cantó en Sevilla en el último partido, pero el Madrid en realidad ya era campeón. Tenía dos puntos sobre el Atlético y el coeficiente, que era una extraña fórmula que dividía goles marcados por encajados, le hacía campeón. Aún así, el Madrid salió con todo en Nervión, ganó 0-1 con un tanto de Puskas y acabó con cuatro de ventaja porque el Atlético perdió en casa con el Zaragoza (2-3).

PABLO GARCÍA

LA ÚLTIMA EN EL BERNABÉU FUE LA DE 2007 Después las ganó en Pamplona, San Mamés, Málaga y la última, la de la pandemia, en el Di Stéfano.

18-4-1954
TRAS 20 AÑOS, UNA GUERRA Y CON DI STÉFANO
La llegada de La Saeta lo cambió todo en la historia del Madrid y de la Liga.

9-4-1967. CON LA MITAD DEL CAMPO VACÍO
La Liga se habían convertido desde hacía semanas en una cuenta atrás para que acabara vestida de blanco. Lo hizo en la jornada 28, con dos aún por delante, y en un partido en el que marcó todos sus goles en la segunda parte (Grosso, Veloso y Amancio). La derrota del Barcelona en Las Palmas (2-0) remató una fiesta tan prevista que el Bernabéu solo se llenó al 50%.

20-4-1968. UNA FINAL EN CHAMARTÍN.
Las Palmas le peleó la Liga al Madrid hasta el penúltimo partido. En esa jornada, los canarios visitaban al líder para colocarse a solo dos puntos en caso de ganar. En un estadio con más de 100.000 espectadores y gente en el más mínimo espacio, se vio un partidazo. Las Palmas llegó 1-1 al minuto 77. Entonces, un cabezazo de Pirri llevó el éxtasis al madridismo.

30-3-1969. LA FIESTA SE CELEBRÓ EN PARÍS
Pocas horas después de ganar la Liga en casa (2-0 al Zaragoza), el Madrid se marchó a París para jugar un amistoso ante la selección francesa. Muñoz se llevó a 15 jugadores y Bernabéu organizó una fiesta en el Casino de París para celebrar el título. Fue un viaje de relax tras una Liga dominada con claridad.

14-5-1972. LA ÚLTIMA DE MUÑOZ
La Liga llegó viva hasta su última parada. Dos puntos separaban a Real Madrid y Valencia después de que los blancos cayeran 4-1 en la jornada 33 en el Manzanares. El Madrid necesitaba un punto ante un Sevilla que se iba a Segunda. Tras un inicio con nervios, los blancos avasallaron: 4-1, con doblete final de Pirri. Iba a ser la última de las nueve de Miguel Muñoz.

27-4-1975. OTRA VEZ PIRRI
Tras dos años alejado del título, el Madrid se paseó en la Liga para ser campeón con cinco jornadas aún pendiente. La conquistó en Atocha con un gol a falta de un minuto de *Mister Alirón*: Pirri. Era el 1-1 tras el gol de Idigoras y el punto que le faltaba al Madrid.

9-5-1976. CON LOS CÁRMENES EN PIE
"Ha sido una temporada muy dura, sufrimos mucho", contaba Bernabéu a MARCA por teléfono desde Santa Pola poco después de que acabara en Los Cármenes (1-2)) el partido de la penúltima jornada que dio el titulo al Madrid. Los goles de Macanás y Breitner ataban el título y casi condenaban al Granada a un descenso que se certificó a la semana siguiente. Aun así, la afición nazarí se puso en pie para ovacionar al campeón.

15-4-1978. FRÍO ALIRÓN
"Somos campeones al 90%", dijo la semana anterior Molowny tras ganar en Santander. El 10% restante llegó la semana siguiente, en casa. El Madrid se centró más en ayudar a Santillana a ser Pichichi que en jugar bien. Le salió un partido desangelado ante el Cádiz (2-0), tanto que apenas se celebró el título y la fiesta se aplazó a dos semanas después, la despedida de la Liga en Chamartín: 3-0 al Hércules con triplete de Stielike.

27-5-1979 DERROTA, ALIRÓN Y LIPOTIMIA DEL ÁRBITRO
Por primera vez y única, el Madrid celebraba el título con una derrota (2-1 en el campo del Sevilla). El empate del Sporting en su casa ante el Celta hizo que la última jornada sobrara para saber el campeón. El descanso del partido duró más de 20 minutos porque el árbitro, Condón Uriz, se mareó a causa de una lipotimia. Días después, el Madrid llevó una corona de flores a la tumba de Santiago Bernabéu en Almansa en honor a la Liga ganada, primera tras su muerte.

18-5-1980. SE PONE EN 20 Y PIRRI VUELVE A MARCAR
La Liga la ganó en casa en una gran fiesta por el vigésimo campeonato. Pero el golpe llegó la semana anterior con la derrota de la Real Sociedad en Sevilla, la única en la temporada de los vascos. Eso se unió a la remontada blanca en Las Palmas con doblete de Santillana. En Chamartín remató el equipo de Boskov la Liga (3-1 al Athletic) con otro gol de Pirri para la fiesta.

23-3-1986. CON USTEDES, LA QUINTA DEL BUITRE
Después de una sequía de cinco años, algo solo conocido antes de los años 50, la Liga regresó a Chamartín. Lo hizo con *precipitación*, porque el Madrid se regaló cuatro jornadas de amistosos. Un gol de Valdano al final del partido desató el jolgorio en la grada para celebrar el nacimiento de una era, la de la Quinta del Buitre.

14-6-1987 LA MÁS LARGA
Entre todos los récords ligueros del Madrid, también está el de ser el campeón del torneo más largo, el del playoff y los 44 partidos. El dominio del Madrid se certificó en Zaragoza a falta de un partido con una victoria (1-3) que se unió a la derrota del Barça en Gijón. Hubo fiesta en la Cibeles y el presidente blanco, Ramón Mendoza, acabó metido en las duchas de La Romareda.

24-4-1988. LA APOTEOSIS DE LA QUINTA
Dominio total del Madrid de Beenhakker. Un mes de Liga le sobró en un torneo que dominó desde la primera jornada hasta la última. A nivel de juego, fue la mejor temporada del equipo de las cinco Ligas seguidas. Mendoza se llevó a jugadores, directivos y familiares a cenar a Jockey tras el 6-0 al Betis.

CENTENARIO...y a por todos!
Hoy regalamos 300.000 pesetas
MARCA ORO
Líder desde la primera jornada, el Real Madrid renueva el título
Alironazo
Comienza la Vuelta a España
PARA SEGUIR LA VUELTA'88 SALDRA MAÑANA MARTES
Festival español en el circuito del Jarama

24-4-1988
GOLEADA AL BETIS DEL MEJOR MADRID DE LA QUINTA
Esa temporada fue la del máximo esplendor en juego de La Quinta.

11-6-1989. EL DÍA QUE MÍCHEL SE HARTÓ
Otra Liga para la Quinta, quizá la más amarga. El incendio del 5-0 en San Siro no se apagaba, ni siquiera en el partido en el que el Madrid iba a ser campeón con dos partidos más por delante. Hartó de pitos, Míchel se fue del campo antes del descanso con el Español (3-0). Fue la última ganada con Leo Beenhakker en el banquillo.

15-4-1990. LA DE LOS 107 GOLES Y LOS 38 DE HUGO
Cosas del fútbol, el Real Madrid que reventó el récord de goles de la Liga (107) y que tuvo a Hugo Sánchez como ejecutor máximo (38, lo que solo se había visto en 1951 con Zarra) fue campeón con un 0-0. En la ciudad de las lágrimas por la Liga perdida en 1981 llegaba la 25 para el Madrid. "Este equipo se merece un homenaje de su ciudad", clamó Mendoza.

LOS PRIMEROS CAMPEONES
Ciriaco, Zamora y Quincoces, campeones de Liga con el Real Madrid en 1932 y 1933, las dos primeras coronas del equipo blanco.

3-6-1995. LOCURA ANTE EL DEPORTIVO
Tras caer 1-0 en el Camp Nou, el Madrid recibía al Deportivo. Si ganaba era campeón a falta de dos partidos; si perdía, los gallegos se colocaban a dos puntos. A falta de cinco minutos, el resultado era 1-1. Entones marcó Zamorano y se desató la locura, Primero en el Bernabéu; después en la Cibeles. La fuente fue tomada por 40.000 madridistas y esta vez los jugadores se subieron a ella.

14-6-1997. SEEDORF, CON MULETAS EN CIBELES
El Barcelona esperaba que el Atlético de Madrid le pusiera la Liga a tiro en la última jornada, pero el derbi madrileño se lo llevó por delante el Madrid sin contemplaciones: 3-0 antes de la hora de un partido que acabó 3-1. El proyecto de Capello, que no iba a seguir, era campeón de Liga y la base para recuperar un año después la Copa del Europa. Seedorf, que no pudo acabar el partido, no se quiso perder la fiesta de Cibeles, a la que se aupó en muletas.

26-5-2001. EL PRIMER TÍTULO DE FLORENTINO
"Estoy encantado. Ahora quiero la Liga y la Champions la temporada que viene". Así hablaba un radiante Florentino Pérez tras ganar el que era su primer trofeo desde la llegada a la presidencia con Figo de la mano. El alirón lo celebró el Madrid en casa con una goleada: 5-0 al Alavés. Quedaban aún dos jornadas y Florentino lanzaba otro mensaje en la celebración. "Me gustaría traer a Zidane", aseguró en plena celebración. Lo cumplió semanas después.

22-6-2003. LA MÁS AMARGA
La celebración de la Liga (3-1 ante el Athletic) se convirtió en un drama. Fue la noche del motín del Txistu, la antesala de la revolución que se cobraría horas después las cabezas de Del Bosque, su cuerpo técnico y de Fernando Hierro. Todo lo que rodeó a esa celebración estuvo contaminado.

17-6-2007. LAS REMONTADAS, CAPELLO Y REYES
El último partido parecía perfecto para una gran fiesta después del increíble desenlace de una semana antes en Zaragoza y el *Tamudazo* en el Camp Nou. Pero el Mallorca marcó primero y el Madrid tuvo que esperar hasta el tramo final. Reyes marcó en el minuto 67, Diarra vestía la Liga de blanco en el 79 y el llorado zurdo de Utrera la sentenciaba tres minutos después. La cuenta llegaba a 30.

4-5-2008. INCREÍBLE FINAL EN PAMPLONA
Después de dos décadas, el Madrid ganaba dos Ligas seguidas. La dominó con claridad, pero el desenlace fue marca de la casa. Llegó en El Sadar en la jornada 35. En el minuto 83, Puñal adelantó a los navarros. Parecía que el alirón se aplazaba a la visita del Barça tres días después al Bernabéu. Pero no, lo que hubo fue pasillo culé porque en Pamplona Robben (85') e Higuaín (87') dieron la Liga al Madrid.

2-5-2012 EXHIBICIÓN EN SAN MAMÉS Y RÉCORDS
El Madrid de Mourinho acabó con el dominio del Barcelona de Guardiola. Lo hizo con un torneo en el que se fue 100 puntos y los 121 goles. El sello lo puso en La Catedral con una primera parte soberbia en la que golpeó tres veces.

21-5-2017. CRISTIANO, POR LA VÍA RÁPIDA
El mejor Madrid de Zidane, el del doblete en 2017, tuvo que remar hasta el final porque el Barcelona lo peleó hasta el límite. Pero la intriga de la última jornada duró apenas 60 segundos, los que tardó Cristiano en abrir el marcador en La Rosaleda. La fiesta la completo Benzema antes de la hora del partido.

16-7-2020. CAMPEÓN DE LA LIGA DE LA PANDEMIA
Cuando el coronavirus detuvo LaLiga, el Madrid había perdido el liderato al caer en el campo del Betis. Cuando regresó el fútbol, el equipo de Zidane fue un avión. El título lo celebró en el Di Stéfano ante el Villarreal a falta de un partido: 2-1, con doblete de Karim Benzema. ●

LALIGA

Leandro Cabrera (30) celebra un gol.

CABRERA

"NO QUEREMOS QUE NOS FESTEJEN EL TÍTULO DE LALIGA **EN LA CARA**"

El central recuerda que los catalanes firmaron un partido casi perfecto en la primera vuelta y ganaron • Elogia el buen momento de Benzema

CRISTINA NAVARRO

Leandro Cabrera (Uruguay, 1991) es un futbolista clave para el esquema periquito. Es el líder de la zaga. Está firmando una buena temporada, tiene mucho protagonismo e, incluso, ha ido convocado con su selección. El charrúa tiene claro que no quiere que esta tarde el Real Madrid celebre el título de LaLiga contra ellos y no olvida que son el primer bloque que les ganó este curso lejos del Bernabéu. Eso sí, Cabrera es muy consciente de la dificultad del encuentro y del gran momento que atraviesa Benzema.

Pregunta. ¿Cómo llegan al partido tras la derrota contra el Rayo y la mala imagen que dio el equipo?
Respuesta. Estamos con ganas e ilusión. Es un rival que en la primera vuelta se nos dio muy bien y está haciendo una buena temporada. Será un partido muy bueno y lo encaramos con toda la motivación. Lo bueno que tiene el fútbol es que cada fin de semana te da una revancha. No hay mejor manera de resarcirse de lo que pasó el jueves de la semana pasada. Queremos quitarnos el mal sabor de boca, no por perder contra el Rayo, sino por el tipo de partido que hicimos.

P. Es cierto que son el primer equipo que ha ganado contra el Real Madrid como local este curso, pero en el Bernabéu no vencen desde abril de 1996.
R. Es verdad que el partido en casa fue casi perfecto, pero es que para ganar a este tipo de rivales no puedes cometer el más mínimo error, tienes que rozar esa perfección. Hemos trabajado bien esta semana. El Espanyol no ha ganado en el Bernabéu desde 1996 pero estamos hablando del Real Madrid y ellos ganan la mayoría de las veces. Sin venirnos muy arriba por lo de la primera vuelta, sabemos que tendremos nuestras oportunidades".

"Sin venirnos muy arriba por la primera vuelta, tendremos opciones"

"Cuando Benzema no juega un partido, se ve a un Real Madrid diferente"

"Siempre hay cosas en juego, no es lo mismo terminar décimos que duodécimos"

P. El conjunto de Ancelotti puede ser campeón este tarde, ¿les preocupa?
R. Realmente estás con la idea de que no te lo celebren a ti. Que sean campeones otro día. Si logran LaLiga es por méritos propios, evidentemente, y no sólo porque nos ganen o puntúen contra nosotros, pero que lo festejen contra otros.

P. Como defensa 'sufrirá' a Benzema, ¿qué le parece la temporada del francés?
R. El año pasado ya asumió ese peso de ser un jugador determinante. Cuando él no juega, se ve a un Real Madrid diferente. Es cierto que es muy difícil ganar partidos un futbolista solo. Pero Benzema es un jugador de equipo que, además, individualmente rinde muy bien. No se queda aislado, no hace su partido...

P. Además, habrá duelo de goleadores: Benzema-RdT.
R. Cuando parece que un equipo llega a la recta final sin opciones de nada, nunca es cierto, siempre hay algo en juego. Por ejemplo, que no te festeje el título el Madrid en la cara, quedar lo más arriba posible a nivel clasificatorio porque no es lo mismo ser décimos que duodécimos... Es cierto que siempre lo más llamativo son los encuentros donde los equipos luchan por una plaza europea, por no descender... pero todos tenemos cosas aún sobre la mesa. No pensamos abandonar la competición, ni mucho menos. Será un partido muy bueno. El choque de la ida fue muy entretenido para el espectador.

P. ¿Cree que puede influirles el partido de Champions?
R. Tienen días para recuperar y para preparar la vuelta. Están más que acostumbrados a esta carga de partidos. De todas formas, es un momento crucial de la temporada y están vivos en dos competiciones. Somos conscientes de que querrán cerrar LaLiga lo antes posible para poder centrarse en la Champions. ●

EN COPA DE BALÓN

Elías Israel

EL ALIRÓN 'INTERRUPTUS' DEL REAL MADRID

Es imposible en el imaginario madridista verse a las puertas de una nueva final de la Copa de Europa y no convertir todo lo demás en algo menor. Tras la jornada de puertas abiertas de Manchester por el festival de goles, ya no solo el madridismo sino todo el planeta fútbol se rinde a la ecuación que suele dar el mismo resultado: *Champions+Real Madrid+Bernabéu= remontada*. No habría que fiarse solo de las matemáticas, porque el equipo de **Guardiola** tiene la suma de PSG y Chelsea, futbolistas extraordinarios, el mejor entrenador y un buen plan. Habrá que ver si tiene también la personalidad y la genética que le sobra al Madrid, que le da para hacer posible lo inexplicable.

HAY QUE CELEBRAR LA LIGA AUNQUE LA ATENCIÓN ESTÉ EN LA SEMI DE CHAMPIONS

Lo palpable es que el alirón liguero blanco está a punto, en el sentido más literal del término. El Madrid no debería festejar la Liga como algo menor, sino por todo lo alto. Tiene un mérito extraordinario conseguir el torneo de la regularidad, sobre todo, porque, a principios de temporada, se cuestionaba el valor de esta plantilla, el equipo blanco no sonaba candidato a nada y dudamos hasta de la apuesta por **Ancelotti**. Ganar Ligas en cinco países distintos es uno de los hitos más extraordinarios que puede conseguir un entrenador y no hay certeza de que volvamos a verlo. Como no sabemos si ganará la Champions, debería recibir los honores que se merece y, por supuesto, no dudar ni un instante de su continuidad, que se ha ganado con creces.

Los jugadores del Real Madrid celebran el gol de Benzema en el pasado partido ante el Sevilla. FOTO: EFE

La obligación de ganarlo todo por parte de club y afición debería ser compatible con celebrar fuerte, por muchas facilidades que hayan dado los incapaces perseguidores. El Espanyol, en su papel, no va a ser mero comparsa para facilitar el pasillo en el Wanda Metropolitano.

El señorío del Atlético de Madrid está fuera de toda duda, pero sería simbólico ver como el equipo que mejor pintaba en agosto hace honores al eterno rival. Ninguna Liga, con todos los altibajos que conlleva, merece un alirón *interruptus*. Pase lo que pase el miércoles, la temporada del Madrid es sobresaliente.

888 sport | APUESTAS DEPORTIVAS

¡NUEVA APP MEJORADA!

CUOTAS FÚTBOL
INICIO / FÚTBOL
DESTACADOS CUPONES COMPETICIONES
4 LIVE partidos
PARTIDOS DESTACADOS
1 X 2
VER TODO
1.50 4.50 6.50
VER TODO
1.50 4.50 6.50
VER TODO
AC Milan
19:45 Udinese
Todos los mercados
1.50 4.70 6.20
Genoa
22:00 Internazionale
Todos los mercados
9.00 5.00 1.333
ESPAÑA - PRIMERA DIVISION
Levante UD
22:00 Elche CF
Todos los mercados
2.15 3.25
LIGA 1 DE FRANCIA
VER TODO

¡NUEVA APP MEJORADA!

La practica de los juegos y apuestas puede producir ludopatia y dicha practica esta prohibida a los menores de edad #publicidad

JUEGA CON RESPONSABILIDAD Sin diversión no hay juego +18 AutoProhibición jugarBIEN

A Europa se viaja por la Catedral

AMBOS ESTÁN OBLIGADOS A GANAR

El Atlético busca asentarse en Champions y el Athletic sueña con la Europa League

A. COTORRO Y P. EGEA

Por suerte para el Atlético, al otro lado de la divisoria no habrá en esta ocasión un equipo de la zona baja de la tabla, con los que se ha dejado 19 puntos esta temporada, pero por desgracia para los colchoneros estará un conjunto dirigido por Marcelino García Toral, entrenador que suma tres partidos sin perder frente al argentino y que sólo ha doblado la rodilla ante el colchonero en cuatro de las 15 ocasiones que se han visto las caras.

Con lo que sucedió en la pasada Supercopa de España todavía en la retina llega el conjunto colchonero a San Mamés con la clasificación para la próxima edición de la Liga de Campeones en juego. Sin lugar a dudas, objetivo de obligado cumplimiento si no se quiere perder el nuevo nivel de vida que disfrutan los rojiblancos desde la llegada de Simeone al banquillo y que les ha permitido codearse año tras año entre los mejores equipos del continente.

Y para asentarse entre los cuatro mejores del campeonato es fundamental salir con los tres puntos de San

ATHLETIC - ATLÉTICO

San Mamés 21.00 Movistar LaLiga

Árbitro: **Mateu Lahoz** (Valenciano) • VAR: **Estrada Fernández**

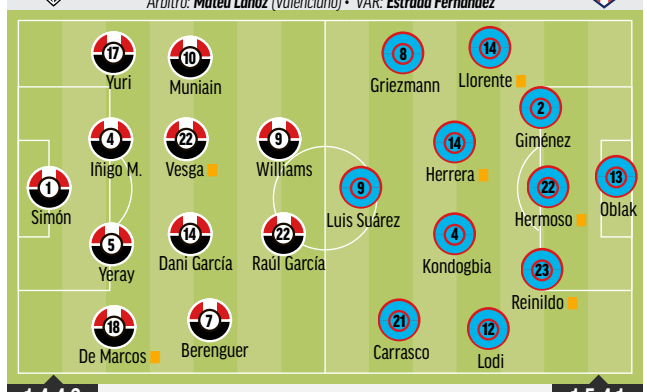

1-4-4-2	Técnico: **Marcelino**	BANQUILLOS	Técnico: **Simeone**	1-5-4-1
	13 Ezkieta (p.s.), **12** Vivian, **3** Núñez, **21** Capa, **15** Lekue, **24** Balenziaga, **16** Vencedor, **2** Petxarromán, **33** Nico Serrano, **30** Nico Williams y **19** Zarraga		**1** Lecomte (p.s.), **24** Vrsaljko, **18** Felipe, **17** Wass, **26** Javi Serrano, **5** De Paul, **6** Koke, **19** Cunha, **10** Correa y **27** Giuliano	
	Villalibre y Sancet **Lesión**	BAJAS	Joao Félix y Lemar **Lesión,** Savic **Sanción**	

EN DIRECTO sigue el Athletic - Atlético
RADIO MARCA
PRESENTAN NARRA COMENTAN
Los Pablos Alberto Santacruz Gonzalo Miró Pantic

SAN MAMÉS, UN HUESO PARA SIMEONE

Tres temporadas suma Diego Pablo Simeone sin conseguir la victoria en el estadio del Athletic.

LARREINA / UGS

Mamés, algo que buscarán los rojiblancos sin la presencia de Savic por sanción y de Joao Félix y Lemar por lesión. El central será sustituido por Mario Hermoso, quien disfrutará de su segunda titularidad consecutiva. El puesto del portugués lo ocupará Luis Suárez y por el galo entrará Carrasco en una nueva demarcación donde apenas ha jugado en esta campaña.

Así, Simeone apostará por una línea de cinco con Llorente, Giménez, Reinildo y Lodi acompañando a Hermoso. Kondogbia y Herrera estarán en la medular con Carrasco y la punta de ataque será para Griezmann y Luis Suárez.

EL ATHLETIC BUSCA GOL

El Athletic afronta una de las cinco finales que tiene por delante para cumplir su meta de entrar en Europa. Los leones saben que necesitan una buena cantidad de puntos para recortar la distancia con el Villarreal y eso pasa por ganar los tres encuentros en casa. Marcelino tiene entre ceja y ceja el evitar que vuelvan a encajar un gol en los 10 primeros minutos, algo que les ha ocurrido hasta en ocho ocasiones jugando en San Mamés.

Para ello se apoyarán en la intensidad que mostrada durante todo el curso, siendo los que más distancia corren y los que más esprints realizan. Además, Marcelino ha logrado que su equipo sea más ofensivo que el de años anteriores, situándose en el mismo nivel que su rival de hoy. Sólo el acierto les penaliza, tal y como muestra que tengan uno de los peores datos de efectividad del campeonato, sólo superado por la Real Sociedad. A ese rendimiento hay que añadir el buen hacer defensivo, lo que les permite conceder ocasiones de poca calidad a sus oponentes.

Con todo esto, el Athletic busca superar a los de Simeone, frente a los que no han perdido en el presente curso. El principal problema será gestionar la ausencia de Villalibre y Sancet, dos de los cuatro jugadores de la zona de ataque. Vuelven Petxarroman y Lekue, aunque ninguno apunta al once. Todo indica que veremos una alineación similar a la que Marcelino suele emplear en partidos ante rivales potentes. Tres puntos imprescindibles para meter presión al Villarreal y mantener vivo el sueño europeo. ●

4

PUNTOS de ventaja tiene el Atlético en la clasificación sobre el Betis, quinto clasificado.

EVOLUCIÓN POSITIVA

JOAO FÉLIX VUELVE A TRABAJAR EN EL CÉSPED DESPUÉS DE SU LESIÓN

P. EGEA

Dos semanas después de caer lesionado en el partido ante el Espanyol en el Metropolitano volvió a pisar el césped Joao Félix. El portugués dio un paso más en su recuperación y pudo abandonar el gimnasio ayer para hacer suaves carreras y diversos ejercicios con balón. El propio jugador portugués aseguró en sus redes sociales que no podrá ayudar más a sus compañeros esta temporada como consecuencia de una lesión en el isquio. Lemar también ha pisado ya el verde.

SALA DE PRENSA

MARCELINO
Entrenador del Athletic

"PARECE QUE NO SOMOS LA PRIMERA OPCIÓN"

ANDER COTORRO

El futuro de Marcelino protagonizó la previa al partido contra el Atlético: "Llevo muchos años en el fútbol y creo que hemos sido honestos con el Athletic. Las palabras de Barkala nos hacen pensar que no somos la primera opción. Ya dije que las personas que formen parte del Athletic en cuanto a su dirección deben tener libertad de decidir cuáles son las personas para desarrollar su proyecto. Con nosotros podría encontrarse en un lugar muy importante con un grupo de trabajo que podía no ser afín a lo que ellos pretenden. Creo que hemos obrado de la forma más correcta". ●

"Quien forme parte del Athletic debe tener libertad de decidir su grupo"

SIMEONE
Entrenador del Atlético

"GRIEZMANN ES UNO DE LOS MEJORES DEL MUNDO"

P. EGEA

Simeone fue cuestionado por el rendimiento de Griezmann: "Es cierto que no está convirtiendo goles desde hace algunos partidos, pero es uno de los máximos goleadores del club, siempre trabaja, tiene un compromiso con el trabajo colectivo y no tengo dudas de que saldrá de esta situación, es uno de los mejores jugadores del mundo y sólo necesita confianza y volver al gol". Además, destacó a Marcelino: "Es un entrenador muy bueno y por ello hace que los partidos contra él sean complejos. Dirige a grandes equipos y suelen ser partidos apurados". ●

"Griezmann tiene un compromiso con el colectivo, necesita confianza"

Griezmann tras anotar un 'hat-trick' en San Mamés. LINO GONZÁLEZ

Griezmann, **ahora o nunca**

EL FRANCÉS QUIERE ROMPER SU MALA RACHA ANTE SU VÍCTIMA FAVORITA

CARLOS FERNÁNDEZ

Cuando el 31 de agosto se cerró el regreso de Griezmann al Atlético, el galo se postulaba a situarse en el podio de goleadores históricos rojiblancos. Con 133 goles se presentaba de nuevo en el Metropolitano. Casi ocho meses después, ese podio sigue lejos. Tan solo ha sido capaz de superar a una leyenda rojiblanca como Gárate (137), pero los 153 de Campos parecen inalcanzables, al menos al ritmo de este curso.

Unas cifras que no crecen desde el 6 de enero. El día de Reyes ante el Rayo Majadahonda en Copa del Rey fue la última vez que Griezmann vio puerta. Casi cuatro meses sin anotar. Es por ello que parece que San Mamés se convertirá en un ahora o nunca para el francés. Si hay un equipo al que el '8' tiene pillada la medida es al Athletic. Con doce tantos en toda su carrera es su víctima favorita. Simeone no le ha perdido la fe: "no tengo dudas de que saldrá de esta situación, es uno de los mejores jugadores del mundo y sólo necesita confianza y volver al gol". Falta le hace al Atlético encontrar una buena versión de Antoine Griezmann en este tramo final. San Mamés será el punto de partida. ●

12

GOLES le ha marcado Griezmann al Athletic con la camiseta de Real Sociedad, Atlético y Barça

Otro tren para **Hermoso**

EL CENTRAL PODRÍA REPETIR TITULARIDAD TRAS EL CHOQUE ANTE EL GRANADA. LLEVABA DESDE FEBRERO SIN JUGAR DOS PARTIDOS SEGUIDOS

C. F.

Tras dieciséis partidos seguidos como titular en Liga, el 12 de febrero Mario Hermoso arrancó ante el Getafe en el banquillo. Aquella tarde acabó siendo el héroe rojiblanco al anotar el tanto de la victoria sobre la bocina. Desde entonces, prácticamente la nada para el madrileño. La recuperación de Savic y Giménez, la irrupción de Reinildo como tercer central, la mejoría defensiva del equipo, su propia irregularidad... Muchos fueron los factores que sacaron a Hermoso de los once titulares rojiblancos hasta la pasada semana ante el Granada. Ahora, ante el Athletic parece que puede repetir.

Sería por tanto volver a jugar dos partidos seguidos, algo que no hacía precisamente desde el choque ante el Getafe antes mencionado. 99 minutos en los últimos 14 partidos del Atlético. Diez de Liga y cuatro de Champions. 99 de los últimos 1.260. Cifras muy escasas para un tipo que venía siendo indiscutible para Simeone. De hecho, hasta el duelo ante el Getafe era el central más utilizado de la plantilla.

25

PARTIDOS de Liga ha disputado Mario Hermoso esta temporada con el Atlético

Mario Hermoso en un entrenamiento. ATLÉTICO DE MADRID

Mario, que ha sido titular en 28 de los 33 partidos en los que ha participado, podría formar en el medio en la línea de tres centrales que Simeone dispondrá ante el Athletic. Con Giménez y Reinildo a los costados, el madrileño podría enlazar dos titularidades seguidas dos meses después. Algo que había sido costumbre estas dos últimas temporadas donde Mario ha sido indiscutible para Simeone. Los más de 3.000 minutos del curso pasado son una muestra de ello.

Con LaLiga en su recta final y con la Champions en juego, Hermoso vuelve a tener un tren que podría cambiar la cara a una temporada muy complicada. ●

JOSE A. GARCIA

ÁNGEL RIVERO

La extraña pareja

KONDGOBIA Y HERRERA VOLVERÁN A LIDERAR EL CENTRO DEL CAMPO

El centroafricano y el mexicano no coincidían como titulares desde el choque ante el Celta el 26 de febrero. Las lesiones rompieron la dupla que mejor ha funcionado

CARLOS FERNÁNDEZ

CLAVES EN EL INCIO DE LA RACHA

Sus actuaciones ante United y Celta fueron el inicio del mejor momento de la temporada del Atlético. Dos meses después, vuelven a coincidir

Geoffrey Kondogbia y Héctor Herrera. Dos nombres que están asociados a la mejoría que vivió el equipo en su mejor racha de la temporada. Es fácil destacar la figura de ambos durante esa serie de triunfos y la clasificación para los cuartos de final de la Champions. Lo curioso es que tan solo coincidieron en el campo como titulares en dos partidos. El empate ante el United en el Metropolitano y el triunfo ante el Celta. Esas fueron las dos únicas veces que Kondogbia y Herrera formaron pareja de mediocentros.

Las lesiones de ambos han sido un lastre durante toda la temporada. Quizá cuando mejor momento como colchoneros estaban viviendo ambos, de nuevo aparecieron los problemas para sacarles de la dinámica del equipo. En el caso del mexicano, tras una temporada a la sombra, el parón de selecciones volvió a ser crítico. Tras enlazar ocho partidos seguidos como titular, una lesión muscular al regresar de jugar con México le dejó fuera de combate los últimos seis choques del Atlético. Cuatro de Liga y la eliminatoria ante el City. Sin su presencia volvieron las dudas al medio del campo.

23

PARTIDOS se han perdido entre los dos futbolistas por lesiones o sanciones esta temporada

LAS LESIONES, UN LASTRE

Lo de Kondogbia ha sido diferente este curso. Con un rol mucho más importante que el de Herrera durante toda la temporada, las lesiones y las sanciones le han hecho perderse más encuentros de los deseados y no terminar nunca de tener esa continuidad necesaria. Sin embargo, para Simeone se ha convertido en una pieza clave y no ha dudado en darle protagonismo en cuanto ha estado recuperado. Solo hay que ver que es el décimo futbolista más empleado por el Cholo esta temporada.

Ahora vuelven a gobernar el centro del campo rojiblanco con el recuerdo de dos de los partidos más serios de la temporada. Los mencionados ante United y Celta donde ambos formaron la medular titular colchonera. El reto que tienen por delante en San Mamés no será para nada sencillo. Como si de Jack Lemmon y Walter Matthau se tratase, Kondogbia y Herrera protagonizarán una vez más *La extraña pareja*. ●

Rulo es historia

EL NAVARRO CUMPLIRÁ 550 PARTIDOS EN LALIGA ANTE EL ATLÉTICO, CLUB CON EL QUE CONQUISTÓ SUS PRIMEROS TÍTULOS

JUANMA VELASCO

El Athletic- Atlético que cierra cartel de sábado noche es un partido con podio. Raúl García alcanza la tercera plaza de futbolistas que más partidos han disputado en LaLiga. El navarro lo hace frente al equipo con el que ganó el campeonato y consiguió sus primeros títulos en el fútbol profesional. Iguala al madridista Raúl González Blanco con 550 partidos en el torneo y solo tendrá por delante a Andoni Zubizarreta, líder destacado con 622 encuentros, y el bético Joaquín, que acaba de ganar la Copa y sigue dando pasos en su participación en LaLiga.

Raúl se gana un espacio en la historia. El de Zizur, camino de los 36 años, es un futbolista para envidiar por todo lo que se exprime en el verde. No guarda nada. Un lujo para los entrenadores. Lo sabe bien Marcelino, que le tiene como uno de los elementos claves ante el Atlético, y Simeone, que le tuvo a sus órdenes y con él ganó Liga, Copa, Europa League, Supercopa y Supercopa de Europa. El camino profesional de los dos se separó la tarde del 30 de agosto de 2015, que fue cuando Atlético y Athletic acordaron el traspaso del futbolista al conjunto de San Mamés.

Esa noche el Atlético de Madrid jugaba en el Sánchez Pizjuán y Simeone le dejó en la grada. El Atlético ganó y los futbolistas colchoneros, desde el césped, dedicaron todos los goles a Raúl García. 6 años y 8 meses después de llorar por la despedida Raúl García entra en el podio de LaLiga. En esos 2.435 días de trayecto entre aquella noche en el Pizjuán y la que viene en San Mamés el navarro ha disputado 232 partidos de Liga y ha marcado 62 goles. El botín de los 550 lo celebrará frente al Atlético, con el que jugó 216 encuentros (25 goles). El principio de todo fue Osasuna, club de su debut en Primera: 101 partidos (20 goles). Rulo es historia. ●

CARRERAS EN LALIGA

POS	JUGADOR	PARTIDOS
1	Andoni Zubizarreta	622
2	Joaquín Sánchez	596
3	Raúl González	550
4	Rául García	549
5	Eusebio Sacristán	543

62

GOLES EN LIGA de Raúl en los 232 partidos en el torneo con el Athletic

RENOVACIÓN EN SU MANO El futbolista ha cumplido las variables de rendimiento pactadas para seguir hasta 2023 y si lo considera extenderá su carrera como león.

LARREINA / UGS

AP

Contacto Lukaku

El delantero belga se convierte en seria alternativa ante los problemas para fichar a Haaland y Lewandowski • El Barça ya se ha reunido con su agente

LUIS F. ROJO

La contratación de un delantero centro sigue siendo la prioridad en el Barcelona de cara a reforzar la plantilla para la próxima temporada. Romelu Lukaku entra ahora en escena una vez que los fichajes de Haaland y Lewandowski, las dos primeras opciones que tenía marcadas la Dirección Deportiva culé, se están complicando y parece muy difícil que el club azulgrana pueda hacerse con sus servicios este verano.

El noruego está entre el Manchester City y Real Madrid, aunque el Bayern nunca ha dejado de tenerlo en el punto de mira, mientras que el Barcelona no puede llegar económicamente a las cifras que supone esta operación entre traspaso, ficha y todas las comisiones. El caso de Robert Lewandowski también se está complicando. El Bayern de Múnich ha sido muy tajante a la hora de declararlo como intransferible. Su idea es renovarlo, pero si no hay acuerdo el club bávaro está dispuesto a mantenerle un año y dejarle marchar en 2023 cuando termina su contrato.

GOLEADOR EXPERTO
Aunque no está teniendo su mejor temporada en Londres, Lukaku ha demostrado que es un delantero con gol.

64
TANTOS marcó en 95 partidos en sus últimos dos años en Italia

115
MILLONES pagó el Chelsea al Inter el pasado verano por su traspaso

A LA ESPERA DE LA RESPUESTA DE AZPILICUETA

El Barcelona ha puesto el punto de mira en el Chelsea. Además del interés por Lukaku, el club azulgrana ya tiene cerrada la incorporación de Christensen. que llega con la carta de libertad. Otro de los objetivos que se han marcado es el de Azpilicueta. El defensa acaba contrato en junio, pero con una cláusula de renovación automática si jugaba, como así ha sido, más de 30 partidos. El Barcelona está a la espera de que el futbolista hable con su club para ver si le liberan de dicha opción.

Ante esta situación, la Dirección Deportiva culé está dispuesta a abrir el plan C. Y aquí es donde entra el nombre de Lukaku. El delantero belga no está a gusto en el Chelsea. De hecho, ya estuvo a punto de salir en el mercado invernal y regresar al Inter, su anterior club. Pero de cara al verano todo hace indicar que dejará Londres. Eso es lo que está diciendo el jugador y hay varios equipos interesados.

La calidad de este delantero está fuera de toda duda, a pesar de que no esté rindiendo como se esperaba en el Chelsea donde sólo ha marcado 12 goles en este ejercicio. Sin embargo, en las dos temporadas anteriores en el Inter consiguió un total de 64 dianas en 95 partidos, unos registros muy a tener en cuenta en una competición tan cerrada como la italiana.

Mateu Alemany y Jordi Cruyff ya se han reunido con Federico Pastorello, representante del jugador, para ver las posibilidades que habría de fichar a este delantero. Y será una operación muy complicada. El Chelsea pagó 115 millones hace un año por un delantero que acaba contrato en junio de 2026, por lo que quedan todavía 92 millones por amortizar y esto ya es un indicativo de lo que puede costar un traspaso al que el Barcelona no puede llegar a día de hoy.

CESIÓN Y NO TRASPASO

La opción podría ser una cesión en la que el club azulgrana pagara algo de dinero y la ficha del jugador sin tener que acometer una transferencia de tantos millones. Podría ser una solución. A día de hoy, no se ha producido ningún movimiento en firme por el jugador más que el contacto antes citado. Las dos partes conocen cómo está la situación y están también a la espera de cómo se define la nueva propiedad del Chelsea para ver qué intenciones tienen con sus jugadores.

El Barcelona, mientras tanto, sigue a la espera de financiación para saber hasta dónde puede llegar en los fichajes. Laporta trabaja para llegar a un acuerdo con CVC que permita tener efectivo para las nuevas adquisiciones. Y no hay que olvidar tampoco que hay que resolver el futuro de futbolistas como Coutinho, Pjanic o Trincao, entre otros, para saber cómo queda la masa salarial del club. ●

Todos quieren quedarse

NO SE NOTA LA CRISIS DEPORTIVA Y ECONÓMICA

Araujo escenificó ayer una ampliación que el club confía que repitan Gavi, Nico, Sergi Roberto, Dembélé, Alves...

M. CARMEN TORRES

El Barcelona va camino de firmar otra temporada gris, insulsa, anodina. Pero la mediocridad de la situación deportiva y las estrecheces económicas no han implicado ni una huida ni un freno para la continuidad de los jugadores. La presencia de Xavi está provocando que los profesionales, pese a la compleja situación, apuesten por renovar. Ampliaciones complicadas, como la de Araujo, u otras que hace sólo unas semanas parecían imposibles, como las de Sergi Roberto o Dembélé, se han desencallado y algunas están cerca de concretarse. El proyecto deportivo futuro pesa más que las evidentes dificultades actuales.

Araujo escenificó ayer la ampliación de su contrato hasta junio de 2026. Tuvo otras propuestas, más importantes a nivel económico, pero se decantó por seguir en el Camp Nou y por formar parte del proyecto del técnico de Terrassa para los próximos cursos. "Nunca dudé que mi lugar es este, creo en club y en el proyecto. Había otras ofertas importantes, pero llegamos a un acuerdo muy pronto", señaló el charrúa.

Pero el uruguayo no es el único en mantenerse en la nave azulgrana. Los contactos para la renovación de Gavi, con suculentas aproximaciones de otras instituciones europeas, también van por buen camino. Van lentos, pero desde el club se muestran confiados en atarle por su manifiesta voluntad de seguir en la entidad. Laporta se mostró ayer esperanzado de tener pronto su rúbrica porque le considera un hombre importante en el proyecto actual y de futuro de la entidad, igual que Nico.

Después de la confirmación de la continuidad de Araujo, todo apunta a que la siguiente en concretarse será la de Sergi Roberto. Hace unos meses, el canterano parecía fuera de la institución, pero la presencia de Xavi, pese a la gran rebaja de ficha que tendrá que asumir, ha comportado su aprobación a seguir de azulgrana.

> *"Tuve ofertas importantes, pero mi sitio está aquí"*
>
> **ARAUJO** CENTRAL DEL BARCELONA

Ronald Araujo (23), ayer en el Camp Nou. EFE

DEMBÉLÉ

El caso más llamativo es, sin duda, el del delantero francés. De estar fuera y defenestrado en enero, ha pasado a contemplar seriamente su continuidad, algo impensable hace unos meses. Las distancias entre las partes, especialmente a nivel económico, todavía son considerables, pero el galo no descarta continuar. Xavi le está dando minutos y titularidades y, además, le destaca y elogia en prácticamente cada rueda de prensa. Dembélé se siente valorado y ahora prioriza la posibilidad de continuar su trayectoria en el Camp Nou.

Quien siempre ha tenido claro que quería seguir en la Ciudad Condal es Dani Alves. El brasileño, que firmó por una temporada, también está pendiente de asegurar su continuidad en el conjunto azulgrana. ●

Nico (20) intenta llevarse un balón ante un rival. AP

Renovación en marcha

BARÇA Y NICO YA HAN COMENZADO LAS NEGOCIACIONES PARA SU CONTINUIDAD

LUIS F. ROJO

El Barcelona ya ha dado el primer paso para la renovación de Nico. En la reunión que mantuvo con sus representantes el pasado jueves se trató por primera vez la ampliación de contrato del futbolista que termina en junio de 2024. Aunque queda todavía mucho que hablar, la intención del club es alargar su contrato por cuatro temporadas más, hasta 2028. Nico era el siguiente en la lista para renovar. Después de haber cerrado la continuidad de Araujo y de Sergi Roberto, el club está tratando también desde hace tiempo las de Gavi y Dembélé, con los que todavía no ha llegado a un acuerdo pero con los que van acercando posturas. Ahora llega el turno de Nico y de ahí la reunión con Mendes, su agente desde hace unos meses.

El club se ha movido rápido teniendo en cuenta que el futbolista finaliza contrato en junio de 2024 y tiene muchos pretendientes. Después de la gran temporada que ha realizado, hay varios clubes importantes que tienen al centrocampista en el punto de mira.

En el primer tramo de la temporada con Koeman como entrenador, Nico se convirtió en titular disputando muchos minutos. Su rendimiento fue excelente, tanto en la creación del juego como a la hora de finalizar, ya que es un centrocampista con mucha llegada al área rival. Con la llegada de Xavi y la recuperación de jugadores lesionados, como Pedri, su protagonismo bajó respecto al que había tenido en los primeros meses con el holandés. ●

2

AÑOS MÁS de contrato tiene Nico con el Barcelona, ya que finaliza en junio de 2024

Más bajas para Xavi: una semana maldita

VESTUARIO MERMADO El club comunicó ayer que Braithwaite es baja por covid, como Mingueza, más la fractura de Nico en un dedo del pie izquierdo

M. CARMEN TORRES

Xavi no para de recibir malas noticias. El jueves se confirmó la recaída de Sergi Roberto de su lesión en el femoral, y el positivo de Mingueza por coronavirus. Ayer se conoció también la ausencia, esta próxima jornada, de Braithwaite por covid y de Nico por una lesión en el pie.

El centrocampista gallego sufre una fractura en el cuarto dedo del pie izquierdo. La entidad no ha estimado el tiempo que deberá permanecer de baja, pero tiene difícil volver a jugar esta campaña.

Nico, de 20 años, ha disputado 37 encuentros este curso con el primer equipo, marcando dos goles y dando una asistencia.

Ansu Fati y Umtiti trabajan desde hace días con el grupo, pero todavía no tienen el alta médica (pero la podrían tener en las próximas horas); Alves y Piqué arrastran molestias y Pedri, Dest, Mingueza y Braithwaite son baja segura mañana en el encuentro contra el Mallorca. ●

FCBARCELONA.COM

MÁS BAJAS Xavi Hernández no consigue aligerar el número de jugadores que tiene en la enfermería. Ayer cayó Martin Braithwaite, en la imagen, al dar positivo por covid.

Los jugadores del Villarreal celebran un gol durante el chqoue ante el Alavés de la primera vuelta. EFE

Milagro o Europa

EL ALAVÉS AFRONTA OTRA FINAL ANTE UN VILLARREAL QUE MIRA A LA CHAMPIONS

Emery va a plantear rotaciones masivas de nuevo porque se reserva su once de gala para el martes ante el Liverpool • Los vitorianos necesitan ganar para seguir creyendo en el milagro

GARI SUÁREZ / VÍCTOR FRANCH
VITORIA / VILLARREAL

El cuerpo en Vitoria pero la mente en el partido del próximo martes frente al Liverpool. Así afrontará el Villarreal el partido que este sábado le mida al Alavés y que servirá para calibrar sus opciones europeas vía Liga. Y no será porque no haya nada en juego ni deje de ser importante lo que los amarillos persigan, que no es ni más ni menos que amarrar una plaza en Europa League de cara a la próxima temporada.

Una victoria amarilla acrecentaría sus opciones de, cuanto menos, amarrar la séptima plaza que, tras la victoria bética en Copa, daría lugar a la Conference League. De la misma forma, y a tres puntos de la Real Sociedad, incrementaría las posibilidades de luchar por la sexta posición y subir un peldaño europeo en pos de la Europa League. Pese a todo ello, Emery apostará por un once repleto de novedades y en el que, dentro de lo posible, dará descanso al mayor nuevo de futbolistas de cara al parido del próximo martes. Cabe recordar que en una situación similar y entre los partidos de cuartos ante el Bayern, el vasco ya optó por cambiar todo su once ante el Athletic.

Los castellonenses se medirán a una combinación que en los últimos tiempos ha resultado ser fatal: jugar a domicilio ante un equipo de la zona baja. Las derrotas en Pamplona, en cancha del Levante y en Cádiz son una muestra de ello. Nueve puntos consecutivos a domicilio que volaron y que acabaron con cualquier opción de pelear por la cuarta plaza.

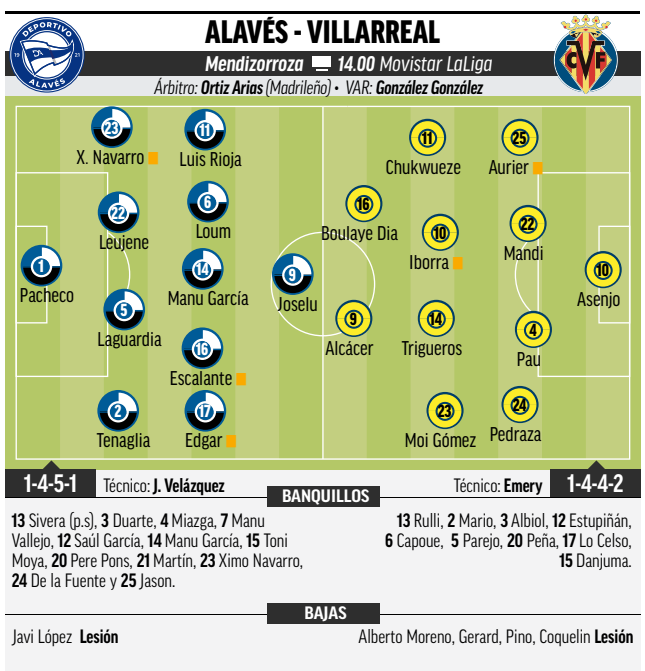

53
GOLES DEL VILLARREAL
15 de ellos han sido jugando fuera de casa

55
TANTOS EN CONTRA
El Alavés es el segundo más goleado

ÚLTIMO TREN EN VITORIA

El Alavés vuelve a afrontar un partido importantísimo para sus cada vez más remotas opciones de salvación. Tras perder ante el Mallorca la jornada anterior, los hombres dirigidos por Velázquez llegan "en buen momento", según su técnico, y se trata de "un partido vital" en el que hay que ganar sí o sí.

Veláquez dijo que no habrá revoluciones en el once, por lo que es muy probable que Manu García vuelva a ser titular en el medio campo, y que el 1-4-5-1 vuelva a predominar sobre el césped. El que no estará es Javi López, que sigue recuperándose de su lesión, y Guidetti es duda debido a unas molestias musculares. Se espera un Mendizorroza prácticamente lleno.

EL ALAVÉS DA LA CARA EN SU ESTADIO

El Alavés sólo ha perdido uno de los cuatro últimos partidos jugados en Vitoria. Si bien es cierto que arrancan el choque como colistas y que la salvación está a seis puntos, los de Velázquez se agarran a su imagen en su estadio para seguir soñando con el milagro. Cualquier opción pasa por la victoria.

SALA DE PRENSA

J. VELÁZQUEZ
Entrenador del Alavés

"TIENE QUE NOTARSE QUIÉN SE JUEGA MÁS"

G.S. VITORIA

Julio Velázquez, técnico del Deportivo Alavés, aseguró que el encuentro ante el Villarreal es "de vital importancia", y es por eso que insistió en que se tiene que notar sobre el césped cuál de los dos conjuntos se juega más en liga. Aseguro que, pese a venir de una dura derrota ante el Mallorca, el grupo llega "en muy buenas condiciones" para una nueva final.

UNAI EMERY
Entrenador del Villarreal

"ESTANDO BIEN, HEMOS TENIDO TROPIEZOS"

V.F. VILLARREAL

Unai Emery mira al Liverpool. "La Liga marca una regularidad, pero lo que estamos viviendo en la Champions marca unas decisiones a la hora de gestión de plantilla y esfuerzos", comentó sobre el once. El vasco no se fía de la crisis del Alavés: "El equipo está bien, pero estando bien hemos tenido tropiezos. El camino a Europa es complicado".

MARCA BUSINESS FORUM

CaixaBank

MADRID 17/MAY

EL BEATRIZ AUDITORIO

09:00 / 19:30 hrs

Y muchos más...

Forma parte del encuentro con los mejores profesionales de la **industria del deporte** a nivel nacional e internacional. Amplía tu red de networking y conoce las novedades del sector

Inscríbete en **WWW.MARCABUSINESSFORUM.COM**

SOLER SENTENCIÓ EL DERBI DEL CIUTAT Carlos Soler resultó capital en el animado Levante-Valencia de la primera vuelta. El interior del Valencia marcó un doblete.

Contra la historia

EL LEVANTE NECESITA LA VICTORIA EN MESTALLA, ESTADIO PROHIBIDO

El Valencia necesita reponerse del disgusto de la final de Copa ante un rival al que le urgen los tres puntos • El equipo granota, en su mejor momento

FERNANDO ÁLVAREZ
VALENCIA

Nunca ha ganado el Levante en Mestalla en LaLiga. Es el titular que se repite todas las temporadas en las que se enfrenta el equipo granota al Valencia en su casa. No es por falta de imaginación sino porque la losa se va haciendo cada vez más pesada. Son ya 15 temporadas las que han transcurrido y el saldo favorable a los blanquinegros es de 10 victorias y cinco empates. De hecho, sólo ante el Granada (26 partidos, 23 victorias y 3 empates) y Málaga (17 partidos, 13 victorias y 4 empates) la estadística aún es más favorable al Valencia.

Pero todos los años, cuando llega este partido desde la zona granota de la ciudad se repite la letanía "¿Y si este año sí?". Puede ser el momento propicio por cómo llega el Valencia. Derrotado en la tanda de penaltis en la final de Copa del sábado pasado, el equipo de Bordalás necesita reaccionar más por orgullo que porque haya nada en juego. No lo hay, aunque las matemáticas digan lo contrario. A 10 puntos de la séptima plaza cuando faltan 15 por disputarse. sería ciencia ficción plantearse ese objetivo.

Menos complicado -numéricamente hablando- lo tiene el Levante para salvarse. Pero está obligado a no fallar en casi ningún partido del complicadísimo calendario que le queda (Valencia, Real Sociedad, Real Madrid, Alavés y Rayo). El equipo de Lisci está a seis puntos de la salvación que marca el Cádiz. A favor tiene la recuperación que ha mostrado en los últimos partidos (dos victorias en cinco encuentros). En ese mismo intervalo de temporada, sin embargo, el Valencia ha empatado tres partidos, incluida la final de Copa, y ha perdido dos.

ROTACIONES O CONTINUIDAD

En el Valencia es baja por sanción Ilaix Moriba, y por acabar de reintegrarse a los entrenamientos el delantero Maxi Gómez, pero falta por ver si Bordalás mantiene las rotaciones o da continuidad al once habitual.

En el Levante, Campaña volverá a la convocatoria tras perderse el duelo ante el Sevilla por un fuerte proceso gripal que le obligó a ser ingresado una noche, mientras que Martín Cáceres se entrenó esta semana con normalidad tras casi un mes de baja por una lesión en el muslo izquierdo. Sin embargo, Clerc, Mustafi, Roger y De Frutos serán baja para este partido una semana más por distintas lesiones. ●

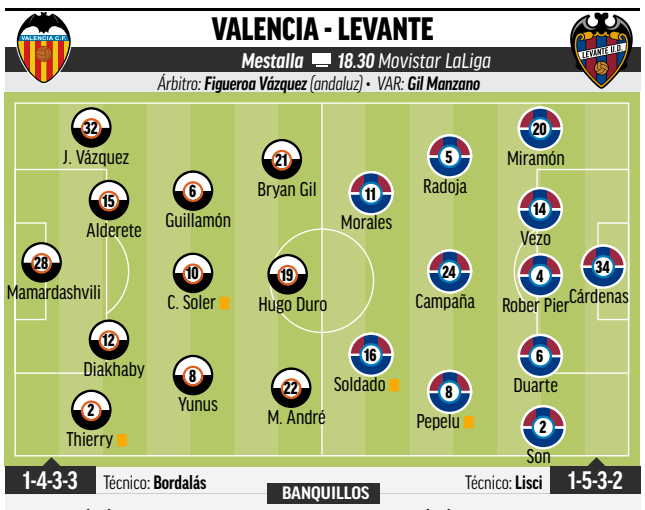

15

TEMPORADAS EN PRIMERA del Levante sin conocer la victoria en casa del Valencia.

SALA DE PRENSA

J. BORDALÁS
Entrenador del Valencia

"NO ME PREOCUPA HABLAR CON PETER LIM"

F. ÁLVAREZ VALENCIA

A diez puntos de Europa, el Valencia afronta un final de curso insulso. En este sentido, Bordalás asegura que no le preocupa el futuro y dice que está a gusto en el Valencia, aunque "siempre hay cosas que se pueden cambiar y mejorar". A las preguntas sobre su futuro, agregó: "Me preocupa el presente", y recordó que tiene firmado "un año más de contrato".

A. LISCI
Entrenador del Levante

"SI YO SOY EL VALENCIA BUSCO BAJAR AL LEVANTE"

F. Á. VALENCIA

El técnico italiano no cree en la 'germanor' ni en el hecho de que el club de Mestalla ya casi no tenga opciones de Europa vía Liga. "No sé qué es la 'germanor'. Me he perdido. Si soy el Valencia pues salgo al campo a intentar descender al Levante, lo tengo más claro que el agua. El fútbol es así. Las rivalidades tienen que existir. Los derbis molan porque tienen esas rivalidades", apuntó Lisci.

Amenaza **Morales**

SEIS GOLES Y DOS ASISTENCIAS EN LOS CUATRO ÚLTIMOS PARTIDOS DE LIGA

F. Á.
VALENCIA

Si el Valencia estuviera obligado a vigilar a un solo jugador del Levante, evidentemente sería José Luis Morales. El capitán granota está haciendo un tramo final de temporada espectacular y ha contribuido de forma decisiva a las dos últimas victorias de su equipo. Morales ha marcado seis goles y ha dado dos asistencias en los cuatro últimos encuentros de Liga del equipo granota.

El comandante marcó un doblete al Villarreal (victoria 2-0) y otro al Granada (victoria 1-4), partido este en el que, además, dio dos asistencias. Marcó un gol al Barcelona (derrota, 2-3) y otro al Sevilla, con otra asistencia (derrota, también por 2-3).

El jugador granota lleva 12 dianas en Liga esta temporada y está a un solo tanto de igualar su mejor registro en un campeonato en una temporada. Fue el curso pasado cuando Morales marcó 13 goles en Liga, su mejor registro histórico, además de hacer otro en Copa. El capitán levantinista se ha lamentado en más de una ocasión en los últimos encuentros de que su buena racha no esté sirviendo para sacar al equipo de los puestos de descenso. ●

SEVILLA	1
Entrenador Lopetegui ★	
13 Bono	★★
16 Navas	★
→ 36 Iván 82'	s/c
23 Koundé	★★
20 Diego Carlos	★
19 Acuña	★
8 Jordán	–
→ 21 Óliver Torres 70'	★
10 Rakitic	★
→ 18 Delaney 55'	★
24 Papu Gómez	★★
17 Lamela	★
→ 9 Corona 55'	–
5 Ocampos	★
15 En-Nesyri	★

1	CÁDIZ
Entrenador Sergio ★★	
1 Ledesma	★
15 Akapo	★
3 Fali	★★
23 Luis Hernández	★
22 Espino	★★
6 José Mari	★★
→ 24 San Emeterio 68'	★
2 Jonsson	★
→ 18 Negredo 77'	★
8 Álex Fernández	★★
14 Iván Alejo	★★
→ 12 Alarcón 84'	s/c
21 Sobrino	★
→ 19 Arzamendia 84'	s/c
25 Lucas Pérez	★★
→ 7 Salvi 84'	s/c

Ramón Sánchez-Pizjuán 37.113 espectadores

Árbitro: Sánchez Martínez (Murciano) ★★

Tarjetas: 16' **Jonsson** 60' **Papu Gómez** 77' **Navas** 89' **Espino**

Goles: 1-0 6' **En-Nesyri** remata de cabeza un córner. **1-1** 65' **Lucas Pérez**, de falta directa por la escuadra desde la frontal del área.

La magia de Lucas

EL CÁDIZ ARAÑA UN VALIOSO PUNTO ANTE UN FLOJO SEVILLA

En-Nesyri acabó con su sequía nada más comenzar el partido • Pérez hizo el empate con una falta directa antológica • Bronca del sevillismo a su equipo

La crónica

por **Miguel Á. Morán**

El Cádiz se marchó del Sánchez-Pizjuán con un valioso punto, que puede resultar vital para la permanencia en el tramo final del curso, pero con la sensación de que su recompensa pudo haber sido mayor. Porque aunque arrancó el partido perdiendo prácticamente desde el principio con un gol de cabeza de En-Nesyri a la salida de un córner, fue capaz de hacerse con el control del partido y dejar la sensación de que la victoria era más que posible.

Después de un arranque fulgurante del equipo de Lopetegui, que se tradujo en el gol con el que el delantero marroquí ponía fin a más de siete meses de seguía, más un par de buenas ocasiones, el conjunto amarillo dio un paso al frente, adelantó las líneas de presión, robó el balón al Sevilla y comenzó a jugar con mucho criterio.

3

JORNADAS seguidas marcando del punta gallego Lucas Pérez

Bono, con una estirada espectacular, evitó que los de Sergio se fueran al descanso con el empate. Una de sus clásicas manos impidió que Lucas Pérez mandara a la red un balón suelto en el área tras una buena llegada de Alejo por la derecha.

GOL PARA ENMARCAR

Pero tras el paso por los vestuarios y con un Cádiz cada vez más mandón ante un Sevilla empequeñecido, se hizo justicia. Una falta de Jordán en la frontal de su área tras una grave pérdida de balón la terminó mandando a la escuadra Lucas Pérez con un golpeo antológico para frenar al Sevilla en su pelea por ser segundo, por sellar la Champions y por acercar a los gaditanos a su gran objetivo de la permanencia. ●

El colchón se desinfla

CUATRO FINALES DEL SEVILLA EN LAS CUATRO ÚLTIMAS JORNADAS DEL CAMPEONATO

El conjunto nervionense se dejó ante el Cádiz dos puntos cruciales para la Champions • Tras una primera vuelta extraordinaria, en la segunda sólo lleva 23 puntos • Nervión se impacienta

ROCÍO GUEVARA
SEVILLA

Navas, cabizbajo, abandona junto a Óliver Torres, Iván Romero y Javi Díaz el terreno de juego. RAMÓN NAVARRO

Parece que ha pasado toda una vida desde que el Sevilla se señalaba como un candidato al título siendo el único equipo capaz de mantenerle el ritmo al Real Madrid, pero la realidad, a día de hoy, es bien diferente. Nervios en el césped y nervios en la grada de un Sánchez-Pizjuán que protestó por la imagen de su equipo -fue uno de los peores partidos como local de la presente temporada- y porque ve cómo se reduce el colchón de puntos que tenía en su lucha por la Champions.

El quinto clasificado, el Betis, está a siete puntos y este próximo lunes cerrará la jornada en Getafe. Al Sevilla le quedan cuatro partidos por delante y dos se jugarán en el Sánchez-Pizjuán, pero jugar ante su afición tampoco es ya sinónimo de victoria.

"La valoración es que ha sido un partido que lo hemos encarado bien pero a partir del gol, de los veinte primeros minutos, no le dimos al partido lo que necesitaba, con y sin balón, no estuvimos a la altura de lo que precisaba", reconocía Julen Lopetegui. "Estamos tristes porque se han escapado dos puntos muy importantes. Nos ha pasado más de una vez, ponernos por delante en el marcador y nos cuesta mantener la tensión, la concentración", añadía.

Y no solo eso, el Sevilla ha ido perdiendo incluso su credibilidad.

EN PICADO

El conjunto nervionense firmó una primera vuelta extraordinaria. 41 puntos en 19 jornadas. En esta segunda vuelta solo ha sumado 23 puntos y apenas lleva cuatro victorias en las últimas 14 jornadas. Y no tiene un calendario fácil el Sevilla por delante. Le quedan cuatro finales, dos de ellas a domicilio ante el Villarreal y el Atlético de Madrid. Y Mallorca y Athletic de Bilbao en Nervión. Los hispalenses deben ganar cuanto antes si quieren garantizar su presencia la próxima temporada en la Champions.

7

MESES y cuatro días después volvía a marcar En-Nesyri para el Sevilla

Se le puso pronto de cara el partido al Sevilla. Marcó En-Nesyri después de siete meses y cuatro días. Pero no fue suficiente. Lo celebró con rabia el marroquí en una temporada complicada.

El equipo se ponía por delante en el marcador pero no era capaz de mantener la concentración y sus fallos fueron metiendo al Cádiz en el partido. Reconocía Lopetegui que no es la primera vez que les ocurre. Cuatro partidos. Cuatro finales. No hay más. ●

> *"No le dimos al partido lo que necesitaba, no hemos merecido ganar"*
>
> **LOPETEGUI**
> ENTRENADOR DEL SEVILLA

> *"Ante el Elche tendremos una final para hacer bueno este punto"*
>
> **SERGIO**
> ENTRENADOR DEL CÁDIZ

Lucas Pérez (33). EFE

"Necesitamos mis goles y los de todos"

LUCAS PÉREZ feliz por la racha que permite respirar al Cádiz

ISABELO BEJARANO

El Cádiz volvió a sorprender, no sólo en la alineación y el planteamiento, sino con el resultado final, rascando un punto de oro que bien podría valer media salvación.

Un golazo de Lucas Pérez, junto a la determinación del equipo, permiteron "sumar en un campo muy difícil", como apuntaba el propio delantero, autor de un golazo de libre directo y feliz tras el partido: "La vida del delantero es así, varias jornadas sin ver puerta y ahora tres seguidos marcando. Necesitamos mis goles pero también los de Florín, del Choco y de todos los del equipo", decía tras el encuentro Lucas Pérez quien se mostró "muy contento porque hemos tenido ocasiones pese a que contra estos equipos es difícil generar, pero el gol vale para sumar". ●

MIKEL MERINO

"CREO QUE NOS HEMOS GANADO EL RESPETO DE LA LIGA ***POR NUESTRO BUEN FÚTBOL"***

El navarro no hace caso de los rumores sobre su futuro y se centra en pelear por volver a una Europa League en la que quiere que la Real sea habitual

ÓSCAR BADALLO
SAN SEBASTIÁN

Mikel Merino espera poder decir dentro de pocas semanas que ha logrado su tercera clasificación con la Real Sociedad para una Europa League en la que los txuriurdin quieren hacerse asiduos. El navarro, que ha superado su lesión en un dedo de un pie, se centra en la pelea con Betis y Villarreal y no en las posibles ofertas que pueda tener.

Pregunta. ¿Hay que preguntarle aún por como va su lesión en el dedo del pie o ya no porque está superada?
Respuesta. La verdad es que ya ha pasado lo más difícil de la lesión y estoy bien, ya sólo con pequeñas molestias, pero ha dejado de ser un problema que me preocupe mucho, porque ya puedo entrenar al cien por cien todos los días, como me gusta. Ha sido una recuperación positiva, porque hemos logrado recuperar mientras seguía jugando y no me queda nada pendiente a futuro, así que hemos hecho una gran labor.

P. Entre el dedo y los golpes en la cabeza, vaya rachita que pasó, ¿no?
R. Ha sido muy duro, porque en un tramo de la temporada en el que el equipo necesitaba de nosotros al 100% yo no he podido tener continuidad de salud y así es difícil jugar, por los dolores y porque mentalmente tienes dudas de cómo y cuánto vas a aguantar.

P. Su respuesta es un ejemplo más de cómo es usted. Mi pregunta era en el aspecto de la salud y ha contestado a nivel deportivo. Imagino que su familia, sobre todo su novia y su madre, no habrán estado muy contentas...
R. Es que, al final, es difícil diferenciar el tema personal del deportivo cuando eres una persona que lo vive tanto como yo, que pienso en fútbol casi las 24 horas. Mi tema personal es el fútbol. Si no me va bien con el balón, bufff... Mi madre y mi novia sí que han sido las que peor lo han pasado y más han sufrido, porque ha habido más de una vez en la que ellas entendían que quisiese jugar, pero me decían que tuviese mucho cuidado, que lo pensase bien, y yo terminaba jugando.

P. El caso es que ahora sí que juega en mejores condiciones y que el jueves pasado, contra el Barcelona, sufriría mucho con el resultado final, más cuando luego el Rayo s vence.
R. Pues la verdad que te hace pensar en un montón de cosas. No sabes como explicar que tú no has ganado, cuando has hecho las cosas muy bien y has sometido a un rival que suele ser el que somete a los demás equipos. Todo hasta el gol el trabajo estuvo bien hecho, nos faltó tener en los últimos metros un empujón de suerte y de acierto. Nos duele no ganar a Barça y Betis, pero tenemos que estar orgullosos de ser superiores a ambos y hacer un fútbol tan bueno y competitivo.

P. Publicamos que la Real es el equipo con peor porcentaje de acierto en tiros a portería. Increíble, ¿no?
R. Ya solemos decir que va por rachas... Ojalá todo lo bueno que hacemos tuviese el premio de los goles. La gente está trabajando para mejorar, para no sentir la presión de no estar metiendo goles, y confío en que las cosas van a cambiar, no sé si este año o ya el que viene, pero el equipo tiene calidad para hacer goles.

P. ¿Cómo está viendo a Isak, Sorloth y Portu?
R. Les veo bien, con una actitud positiva y una mentalidad buena para lo que queda. Lo peor que puedes hacer es hundirte, pensar en las ocasiones que estás fallando, en los pocos goles que estás haciendo... Eso lo único que va a hacer es meterte en el bucle de negatividad y hacer que las cosas salgan peor aún. Están con ganas de que las cosas terminen saliendo mejor, todos lo estamos, porque tenemos que aportar más todos. Yo también quiero mejorar en la faceta goleadora.

P. Pese a todo lo anterior, la Real es sexta, que tras el triunfo del Betis en la Copa, es posición de Europa League. ¿Da esto mayor tranquilidad?
R. Por supuesto que es una ayuda que, al ganar el Betis, se haya ampliado el hueco para ir a Europa. Nosotros estamos peleando por tercer año consecutivo por volver a Europa, con un fútbol muy bueno, con el que creo que nos hemos ganado el

El mago que hace jugar a la Real Sociedad

	Min	Jug	Titular	Ganados	Empatados	Perdidos	Goles	Asistentes	Pases totales	Pases Buenos
2018-19	2.202	32	25	12	9	11	4	3	1.149	911
2019-20	3..703	43	41	23	8	12	6	1	2.252	1.695
2020-21	3..091	36	35	13	13	10	2	6	1.710	1.329
2021-22	3.230	38	37	18	13	7	4	2	1.931	1.497
	12.226	149	138	66	43	40	16	12	7.042	5.432

Cuando fiché por la Real no pensé en el siguiente paso sino en mejorar aquí"

"Ha sido muy duro no estar al 100% cuando el equipo me necesitaba"

"Tiene mucho mérito pelear tres años seguidos por meternos en Europa"

respeto de toda la Liga, y tiene mucho mérito seguir arriba otra temporada más habiendo jugado tres competiciones. Creo que el equipo ha ido superándose estos tres años. Eso es muy bueno, y aún tenemos margen de mejora.

P. Betis, Real y Villarreal parecen ser los equipos que optan al quinto y sexto lugar. ¡Vaya pelea!
R. Son rivales que juegan muy bien y tienen unas plantillas muy grandes, con jugadores de mucha experiencia. Va a ser difícil, pero nosotros confiamos mucho en lo que hacemos y en que jugando como estamos jugando vamos a estar cerca, plantándoles cara.

P. Me reconocerá que cuando fichó no esperaba eso y tampoco la Copa, ¿no?
R. Es verdad que no vine con esa mentalidad de aspirar a ganar un título pero, en las negociaciones, tanto Aperribay como Olabe si tenían en mente hacer este tipo de cosas y que, cuando ya estuve aquí y vi el grupo, sí que pensamos en llegar muy lejos.

P. Después de esos éxitos, ¿ha tocado techo Merino en la Real?
R. Espero que no, yo quiero seguir creciendo y mejorando, creo que tengo margen, tanto en juego como en gestionar el juego, y creo que puedo hacerlo. ¿Ofertas? El pan nuestro de cada año, a estas alturas de temporada, es que suenen cosas, pero muchas veces lo que se dice no está ni cerca de la realidad, así que uno lo que tiene que centrarse es en jugar, y ahora en luchar para volver a Europa. Me estaría equivocando si pensase en cosas que no me competen.

P. Pero igual uno puede pensar que Merino puede tener la intención, sobre todo al no ser de Zubieta, en dar más pasos adelante en su carrera fuera de la Real.
R. Yo cuando fiché por la Real no lo hice pensando ya en el siguiente paso, sino en crecer y mejorar de la mano del equipo, y lo estoy haciendo. Creo que cada jugador tiene una ambición en la cabeza, sea o no de Zubieta, y que cada día puede variar, porque todo es muy volátil en el fútbol. Además, la Real ha crecido mucho estos años y el hacer grandes Ligas e ir a Europa hace que grandes jugadores quieran venir. ●

El club anuncia la renovación de Silva una temporada más

David Silva continuará jugando al fútbol al menos hasta 2023 y lo hará en la Real Sociedad, al anunciar ayer el club txuriurdin la renovación del contrato que tenía hasta el próximo 30 de junio. El 21, que a lo largo de la próxima campaña cumplirá 37 años, llegó a San Sebastián como fichaje estrella en verano de 2020. Ha disputado 27 encuentros en su primer año y 29 en el actual.

Francisco fija un nuevo reto

ELCHE El técnico dice que deben acabar lo más arriba posible

ADRIÁN DÍAZ ELCHE

El entrenador de un Elche virtualmente salvado mantiene la exigencia: "Si nos relajamos estaráimos equivocados. Me gustaría ver un equipo con ambición, aunque el rival nos someterá por momentos. Hay que quedar lo más arriba posible". ●

Una década sin caer en Granada

CELTA Aspas anotó el gol céltico en el 2-1 de septiembre de 2012

RAFA VALERO VIGO

El Celta, que si gana el domingo certificará su continuidad en Primera, no se le dan mal sus desplazamientos a Granada. Allí no pierde desde el 30 de septiembre de 2012, goles de Siqueira y Torje para los locales y Aspas hacía el tanto celeste. ●

Vallecas quiere volver a ganar

RAYO Los de Iraola no vencen en su estadio desde el 18 de diciembre

PABLO VILLA MADRID

Con la salvación en el bolsillo, el Rayo afronta los últimos cinco partidos de con alguna meta todavía por cumplir. Volver a ganar en casa es ahora el objetivo ya que desde el pasado 18 ante el Alavés que el estadio de Vallecas no alza los brazos. ●

Arias regresa tras su lesión

GRANADA El lateral vuelve al campo tras cuatro meses roto

G.A. GRANADA

El lateral Santiago Arias vuelve a estar disponible para el Granada, conjunto en el que milita esta temporada cedido por el Atlético , cuatro meses después de haber sufrido una grave lesión muscular que el club nunca desveló. ●

La ambición del Ingeniero

EL TÉCNICO DEL BETIS BUSCA PLAZA CHAMPIONS

En la fiesta de celebración de la Copa ya recordó a su equipo que el lunes hay otra 'final' en Getafe

Manuel Pellegrini, durante la final de Copa. RAMÓN NAVARRO

MIGUEL Á. MORAN
SEVILLA

Buena parte de los éxitos que el Betis ha cosechado en los últimos tiempos, con dos clasificaciones consecutivas para jugar en Europa y un título de Copa, tienen que ver con la exigencia de su técnico, Manuel Pellegrini. El chileno ha instaurado una metodología de trabajo en la que prima siempre el siguiente partido, sea cual sea el rival, el escenario y la competición, y nuevos y ambiciosos retos están siempre a la vuelta de la esquina.

"El partido no se va a jugar en Plaza Nueva..."

PELLEGRINI ENTRENADOR DEL BETIS

El ejemplo más claro se vivió el pasado domingo en el Villamarín, cuando en plena celebración del título copero, el *Ingeniero* cogió el micrófono para recordar a sus futbolistas que el lunes tienen partido: "Empecemos a meternos para ganar al Getafe, que el partido no va a ser en la Plaza Nueva y hay que ganar para seguir intentando llegar a Champions...".

SU RIVAL 'PREFERIDO'

Con cuatro puntos de desventaja en la clasificación y cinco jornadas por delante, el Betis mantiene opciones de pelear por un puesto en la próxima Champions. Y la exigencia de Pellegrini es tal que en toda la semana sólo ha concedido un día de descanso a su equipo para preparar a fondo el envite.

Sabe que cualquier tropiezo de aquí a final de curso dejará a los verdiblancos casi descartados. Y confía que si eso termina ocurriendo no sea a las primeras de cambio, y menos ante el Getafe, un rival con el que tiene el mejor dato de victorias de su carrera en LaLiga (14 triunfos de 20). La Champions del Betis pasa por el Coliseum. ●

Gastón Álvarez (22).

Gastón Álvarez puede debutar como azulón

GETAFE La baja de Cuenca obliga a Quique a retocar la defensa

JUANCAR NAVACERRADA GETAFE

La baja de Cuenca frente al Real Betis trae de cabeza a Quique Sánchez Flores. El técnico madrileño baraja un ramillete de posibilidades y aún no sabe cuál será la que exponga en el tapete verde del Coliseum Alfonso Pérez el próximo lunes. A la baja del zaguero cedido por el Villarreal hay que añadir la ausencia de Erick Cabaco, que no jugará en lo que resta de temporada.

La gran sorpresa en la línea de tres centrales podría ser la de Gastón Álvarez. El central uruguayo, que llegó en invierno y aún no ha debutado, es una apuesta de futuro para el conjunto del sur de la Comunidad de Madrid y esta jornada podría ser la fecha en la que debute con la casaca azulona junto a Djené y Stefan Mitrovic. Otra opción sería la de Okay Yokuslu aunque, a día de hoy, el charrúa está por encima de esa opción. ●

García Plaza y Rubén Albés, los técnicos preferidos

HUESCA Tras hacer oficial que Xisco Muñoz no sigue en el banquillo de los de El Alcoraz, barajan ya candidatos

MANUEL ÁNGEL SEGOVIA

Xisco Muñoz anunció que no seguirá en el banquillo del Huesca la próxima temporada, por ello la Dirección Deportiva azulgrana se puso manos a la obra en busca de un sustituto. En un principio, Luis García Plaza, que esta temporada estuvo en el Mallorca, y Rubén Albés, míster del Lugo, son, por ahora, los preferidos por los oscenses, aunque en su lista para el banquillo tampoco faltan viejos conocidos como Anquela. ●

Míchel echa flores al Alcor

GIRONA "Es el equipo que más pelotas recupera de la Liga", explicó

EFE

Míchel dejó claro que "el Alcorcón se juega el prestigio, el ego, la responsabilidad con la camiseta y su futuro individual". El míster del Girona no olvida que "es el equipo que más pelotas recupera de la Liga y no le considero inferior a ninguno". ●

Babin podría despedirse de la temporada y del club

SPORTING El central es baja al sufrir una rotura de fibras en los isquiotibiales derechos, y su futuro en Gijón es incierto

BORJA FERNÁNDEZ GIJÓN

El Sporting hizo oficial que Babin sufre una rotura de fibras en los isquiotibiales derechos. Una lesión que no es nueva para el central, ya que la padeció a finales de 2021 y ello hizo qyue estuviese alejado en torno al mes de los terrenos de juego. Con poco más de un mes por delante para terminar la Liga, Babin podría haber dicho adiós a la temporada y al Sporting al mismo tiempo, ya que aún no tiene una oferta de renovación. ●

Los amarillos buscan a Jonathan Viera para felicitarle tras su gol ante la tristeza del visitante Alberto Rodríguez. GERARDO OJEDA

NUEVO grupo de Telegram (12/03/2022)
https://rebrand.ly/byneon
Escanea el código QR:

Viera y Jesé dan alas a la UD

EL MÁLAGA PUDO EMPATAR

Las Palmas mete presión a Oviedo y Ponferradina • Los de La Rosaleda dejan pendiente su permanencia

JESÚS IZQUIERDO
LAS PALMAS

Mientras hay vida, hay esperanza. Eso deben pensar todos en la UD Las Palmas, equipo que se impuso al Málaga en el Gran Canaria en un partiudo clave de cara a seguir teniendo aspiraciones por meterse en los puestos de *playoffs*.

Sin duda, tres puntos sumados por los amarillos que aprietan la zona de candidatos y que mete presión a Ponferradina y Oviedo.

Fue uno de esos partidos en los que levantaron la mano Jonathan Viera y Alberto Moleiro. Una pareja de tango que se puso a bailar con arte y complicidad. Comenzó a verse en el ecuador de la primera parte, pero el remate de Rober impactó contra el poste izquierdo de la meta defendida por Dani Martín.

Era la antesala del gol amarillo, que llegaría por un buen servicio que Kirian sirvió al corazón del área para que Jonathan Viera, con un toque sutil, la pusiera lejos del alcance del portero.

Pudo matar el partido Las Palmas al filo del descanso. Una contra de libro encabezada por Viera, dejó solo a Moleiro ante el portero. El tinerfeño envió fuera su remate en el mano a mano.

9

GOLES suma Jonathan Viera esta temporada en Segunda con la UD Las Palmas

EL RITMO NO PARÓ

El ritmo, como era de esperar, no bajó en la segunda parte. Vadillo, el más activo del Málaga, probó varias veces intentando perforar la portería de Valles, pero lo hizo sin éxito. Tambien lo intentó Kirian en un regalo, como no, de Jonathan Viera.

El remate raso del '20' amarillo se marchó rozando el poste. Pero Jesé no iba a perdonar. *El Bichito*, que salió desde el banquillo, sacó un cañonazo desde fuera del área. Su duro disparo entró por el palo corto, haciendo inutil la estirada del portero malaguista.

Pero los de La Rosaleda no iban a decir su última palabra tan pronto. Febas acortó distancia, a seis minutos para el final, en una jugada qeu culmino por la izquierda.

Eso sí, Roberto tuvo un cabezazo cuando el cronómetro marcaba el 90' dentro del área pequeña, pero Valles salvó a su equipo con una parada magistral. ●

LAS PALMAS	2	1	MÁLAGA
Entrenador: Pimienta ★★			Entrenador: Guede ★
13 Valles ★★★			13 Dani Martín ★
14 Lemos ★★			2 Víctor Gómez –
29 Coco ★			16 Genaro ★
6 Curbelo ★★★			4 Lombán ★★
30 Cardona ★			17 Peybernes ★
22 Mfulu ★			→ 14 Febas 46' ★★
25 Robert ★			24 Cufré ★
→ 11 Benito 69' ★			9 Brandon ★
20 Kirian ★★			→ 22 Sekou 71' ★
→ 15 Fabio 76' ★			6 Ramón ★
28 Moleiro ★★			→ 20 Isma Casas 71' ★
→ 8 Maikel Mesa 61' ★			19 Jozabed ★★
21 Jonathan Viera ★★★			15 Antoñín ★
9 Mújica ★			→ 7 Paulino 71' ★
→ 10 Jesé 69' ★★			18 Vadillo ★★
			→ 39 Roberto 82' s/c

Gran Canaria 10.664 espectadores
Árbitro: De la Fuente Ramos (Castellano y Leonés) ★★★
Tarjetas: 50' **Cufré** 55' y 93' **Víctor Gómez** 76' **Mfulu**
Goles: 1-0 24' **Jonathan Viera,** con la izquierda desde el centro del área **2-0** 80' **Jesé,** con un disparo duro desde fuera del área **2-1** 84' **Febas,** de tiro cruzado

OVIEDO - MIRANDÉS

Carlos Tartiere • 16.00 • Movistar LaLiga

Árbitro: **Caparrós Hernández** *(Valenciano) VAR:* **López Toca**

Entrenador: **Ziganda**

13 Tomeu Nadal (p.s.), **23** Mossa, **2** Hugo Rama, **3** Tarín, **18** Christian Fernández, **6** Javi Mier, **14** Jimmy, **8** Sangalli, **11** Jirka, **20** Pombo, **17** Joni Montiel y **19** Matheus

1-4-4-2

Entrenador: **Etxeberria**

27 Ramón J.R. (p.s.), **5** Odei, **12** Tchimbembé, **15** R. Capellini, **18** Garrido, **20** Iago López, **21** Datkovic, **23** O. Rey y **24** Camello

1-4-2-3-1

El Oviedo busca su sexta victoria consecutiva

LOS DE ZIGANDA quieren adueñarse de su puesto de 'playoffs' ante un Mirandés que buscar certificar su permanencia

CHISCO GARCÍA / AITOR CASTILLO OVIEDO / MIRANDA DE EBRO

El Oviedo busca su sexta victoria seguida para consolidar su puesto de *playoffs* y Ziganda podría recuperar a Brugman para el once titular y también el sistema con dos delanteros en el que Obeng y Matheus se disputan acompañar a Borja Bastón. El Mirandés busca cambiar la dinámica, ya que dos derrotas consecutivas cortaron la racha victoriosa de Etxeberria. Un equipo que quiere certificar la permencia matemática. ●

BURGOS - ALMERÍA

El Plantío • 20.30 • Gol / Movistar LaLiga

Árbitro: **Pulido Santana** *(Las Palmas) VAR:* **Areces Franco**

Entrenador: **Calero**

13 Caro (p.s.), **3** Fran G., **5** Undabarrena, **6** Raúl Navarro, **11** Roberto Alarcón, **15** Alex Alegría, **16** Malbasic, **19** Claudio Medina, **21** Saúl Berjón y **22** Mumo

1-5-2-3

Entrenador: **Rubi**

1 Makaridze (p.s.), **2** Buñuel, **23** Carriço, **24** Nelson Monte, **20** Centelles, **4** Eguaras, **26** Puigmal, **10** Curro Sánchez, **31** Appiah, **16** Lazo, **7** Juan Villar y **11** Dyego Sousa

1-4-2-3-1

En El Plantío sólo Oviedo, Zaragoza y Eibar ganaron

RUBI avisa que el Burgos es un conjunto muy potente en su feudo, donde "salieron vapuleados varios equipos importantes"

JORGE NAVARRO / GUILLERMO SÁNCHEZ BURGOS / ALMERÍA

El Almería buscará en El Plantío emular lo que ya hicieron Eibar, Zaragoza y Oviedo. Y es que son los únicos equipos que ganaron en el feudo burgalés. Sobre este asunto, Rubi comentó: "Hay conjuntos importantes que salieron vapuleados en Burgos". Los andaluces tratarán de alargar su buena dinámica tras sumar 8 puntos de 12. El Burgos, co la permencia conseguida, espera ganar. ●

En Ipurua luce el 'no hay billetes'

ES LA PRIMERA VEZ EN MUCHOS AÑOS QUE EL ESTADIO ARMERO ESTARÁ LLENO DE AFICIONADOS

Garitano dijo que necesitaban a la afición en casa y ésta no falló • Stoichkov vuelve al once tras el fallecimiento de su padre • JIM dejó claro que si hay algún equipo "capaz de ganar en casa del Eibar ese es el Zaragoza"

ANDER BARROSO /CHRISTIAN ORTIZ
EIBAR / ZARAGOZA

El Eibar afronta esta tarde una final en toda regla en la pelea por el ascenso directo. Aunque todo indica que el duelo decisivo será dentro de ocho días ante el Valladolid, los pupilos de Garitano sólo piensan en ganar hoy al Zaragoza para encarar esa cita en el liderato.

Ipurua colgó ayer el cartel de 'no hay billetes', por lo que se espera la mejor entrada de los últimos años en el feudo armero. La afición sabe que llega la hora de la verdad y quiere estar con el equipo y, además, la campaña del club de que los socios pudiesen retirar entradas a 10 euros ha funcionado a la perfección.

Garitano recupera a Arbilla y a Stoichkov. No estará Toño por sanción y su sitio lo ocupará el propio Arbilla o Sergio. La gran incógnita estará arriba, donde Llorente y Fran Sol pugnan por un puesto en el once inicial.

EIBAR - ZARAGOZA
Ipurua • 18.15 • Movistar LaLiga
*Árbitro: **Trujillo Suárez** (Tinerfeño) VAR: **Pérez Pallas***

Entrenador: **Garitano**

13 Yoel (p.s.), **2** Burgos, **5** Etxeita, **7** Quique, **8** Sielva, **9** Fran Sol, **20** Blanco Leschuk, **22** Aketxe, **24** Glauder, **25** Chema y **33** Atienza

1-4-5-1

Entrenador: **JIM**

41 Acín (p.s.), **34** Ángel López, **17** Nieto, **24** Lluís López, **27** Francho, **16** Lasure, **4** Petrovic, **29** Isaiah, **33** Puche y **7** Narváez

1-4-3-3

Arbilla y Fran Gámez, en el partido de ida en La Romareda. TONI GALÁN

A su vez el Zaragoza no piensa ser un invitado de piedra y ya lo avisó el técnico JIM: "Si hay algún equipo que puede ganar en Ipurua ese es el Zaragoza". Con lo que los maños viajan a Eibar sin nada que hacer en ambos lados de la tabla, pero con la esperanza de quedar en más arriba posible y arañar todos lo puntos que se puedan hasta el final de la temporada. Con un punto firman la permanencia matemática. ●

CASTELLÓN 1
ALGECIRAS 0

Castalia

CASTELLÓN: Campos 86'; Esquerdo 35' → 75' Martínez, Galas 55', Torres, Salvador; Hamani, Kandoussi → 83' Más García, Ruiz 62' → 83' Moyano, Sibile; Barco 57' → 83' Díaz y Pablo Hernández 61'.
Entrenador: Sergi Escobar

ALGECIRAS: Tristán; Sánchez, Gómez 23', Duarte → 89' J. López, Figueras; Frenández, Villapalos, Santos 6' → 91' Serrano, Mena; Bueno → 91' Van rijn y Álvaro Romero.
Entrenador: Iván Ania
Árbitro: Monter Solans (Aragonés).

Goles: 1-0 65' **Pablo Hernández.**

DUX-UNIONISTAS

El TAD da la razón a Unionistas. El club recibió la notificación de la resolución del TAD al recurso que presentó por la sanción impuesta por Competición: pérdida del punto fruto del empate ante al DUX Internacional, por supuesta alineación indebida. Ahora al Dux le quitan dos puntos y le dan uno a los salmantinos. ●

Consigue con MARCA

"La cocina es parte de mi, la confianza me la da Quttin"

Dani García
Chef 3 estrellas Michelín en 2018

CUCHILLOS LEGNO DE QUTTIN
COCINANDO JUNTOS

Fabricados con una hoja de acero inoxidable rectificada para lograr un doble filo de **máxima precisión**, acabado pulido en brillo azul, mango soft-touch con efecto anti-deslizante.

Cuchillos resistentes y duraderos que ofrecen la máxima garantía contra la corrosión.

PRÓXIMA ENTREGA

SÁBADO 14 | **10ª ENTREGA**
PELADOR OSCILANTE

SÁBADO 7 | **9ª ENTREGA**
TIJERA | **7,95€**

TEATRO REAL CERCA DE TI
QUTTIN COCINANDO JUNTOS
ANIVERSARIO QUTTIN 30 AÑOS ANIVERSARY
MARCA

Promoción válida en Península. Unidades limitadas. Bases depositadas en www.marca.com/promociones/ Teléfono de atención al cliente 91 205 37 12

FC BARCELONA

46

VICTORIAS SEGUIDAS del Barcelona, que no 'pincha' desde el 1/6/21

ALEXIA, EN EL FOCO Máxima goleadora de la Champions (10), anotando en los últimos cuatro duelos.

De récord en récord

EL BARCELONA BUSCA EL BILLETE PARA LA FINAL DE LA CHAMPIONS EN WOLFSBURGO

Las azulgranas, que han ganado todos los partidos del curso y suman 46 triunfos seguidos, quieren ganar en Alemania para mantener el pleno de victorias. Se espera lleno en el Volkswagen-Arena

DAVID MENAYO

El Barcelona se enfrenta al Wolfsburgo en la vuelta de las semifinales de la Champions después del 5-1 de la ida que deja la eliminatoria prácticamente decidida. Amén de lo que ocurra en el verde, donde las azulgrana buscarán continuar con el pleno de victorias, el foco estará puesto en las gradas, donde podría haber récord de aforo en el Volkswagen-Arena después de que el club alemán haya colgado el 'No hay billetes' por primera vez en su historia.

Prudencia, ambición y motivación es el cóctel que bebe el Barcelona antes de afrontar el partido decisivo que puede dar el billete para su tercera final continental. Las azulgrana valoran el resultado de la ida, pero no dan la eliminatoria por sentenciada. "No pensamos que la eliminatoria esté resuelta. El Wolfsburgo es fuerte en su casa y ha conseguido sacar grandes resultados contra equipos muy potentes. Somos un equipo ambicioso y no nos planteamos otra cosa que no sea ganar el partido", resuelve Sandra Paños.

Aunque la estadística corre de su parte (lleva 40 victorias en 40 partidos esta temporada, 46 triunfos consecutivos y no pierde por cuatro goles o más desde que cayera 4-0 ante el Arsenal en Champions el 4 de octubre de 2012), el Barcelona busca seguir sumando triunfos que le permita optar al pleno de victorias a final de temporada. No se trata del cómo ganar, sino del cómo hacerlo.

Las alemanas se aferran a un clavo ardiendo para creer en la remontada. El equipo dirigido por Tommy Stroot quiere olvidar la imagen dada en el Camp Nou hace una semana y buscan acercarse al rendimiento que tuvieron en dos duelos clave disputados esta temporada: el 4-0 ante el Chelsea en Champions y el 6-0 anotado ante el Bayern en Liga. Además, las *lobas* han ganado todos los partidos disputados en casa ante equipos españoles: 3-0 al Barcelona en 2014 y 12-2 y 4-0 al Atlético de Madrid en 2017 y 2018 respectivamente.

El Volkswagen-Arena ha vendido las 20.000 entradas puestas a la venta de cara al partido ante el Barcelona, por lo que se estima se pueda superar el récord histórico de un partido de las lobas como locales, los 12.464 aficionados en las gradas del coliseo verde en 2014 ante el FFC Frankfurt. "Para nosotras es algo realmente increíble y que nos anima a luchar por el milagro", dice Dominique Janssen.

DE WOLFSBURGO A PARÍS

El estadio alemán no será el único que firme un récord histórico, pues la otra semifinal que enfrenta a PSG y Olympique Lyonnais se disputará en el Parque de los Príncipes a reventar. El club parisino, que debe remontar un 3-2 de la ida, ha confirmado la venta de las 47.000 entradas puestas a la venta on-line para dicho duelo, lo que superaría el récord del equipo femenino que data de 2019 cuando acogieron a 30.611 espectadores en la gradas del coliseo capitalino para un duelo ante el mismo Lyon. ●

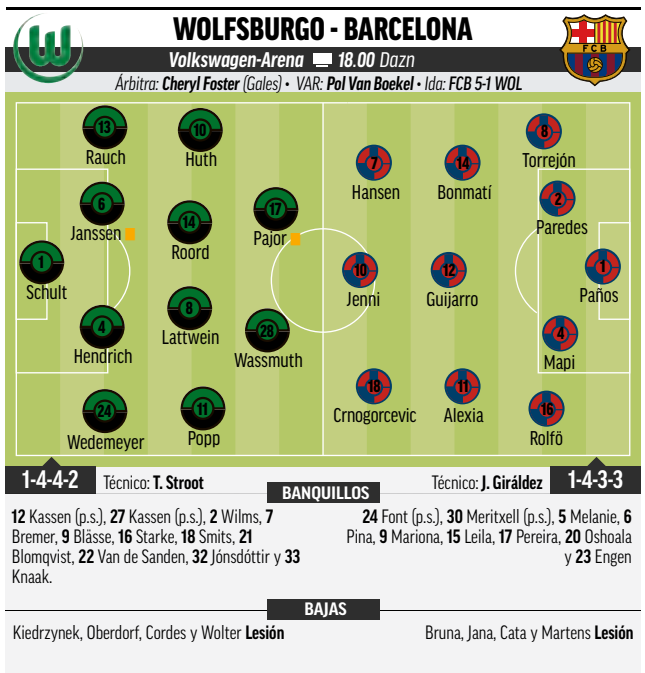

MEJORES AFOROS EN LA CHAMPIONS LEAGUE FEMENINA

ESPECTADORES	PARTIDO	RONDA	AÑO
91.648	Barcelona-Wolfsburgo	semifinal -ida-	2022
91.553	Barcelona-Real Madrid	cuartos -vuelta-	2022
50.212	Lyon-FFC Frankfurt	final	2012
28.112	Duisburgo-Zvedza	final -vuelta-	2009
27.640	FFC Frankfurt-Umeå	final -vuelta-	2008
27.262	PSG-Bayern	cuartos -vuelta-	2022
22.911	Lyon-Chelsea	semifinal -ida-	2019

El Barça mira de reojo al derbi francés

LA OTRA SEMIFINAL El Lyon parte con ventaja para el choque en París

D. MENAYO

El Parque de los Príncipes de París resolverá hoy (21:00 horas, Dazn) el segundo billete para la final de la Champions que se disputará el 21 de mayo en Turín. El Olympique Lyonnais, siete veces campeón de Europa, parte con ventaja (3-2) respecto al PSG, que apelará al factor cancha –se espera lleno en el coliseo capitalino– para voltear la eliminatoria y jugar su tercera final continental.

El PSG llega a la cita después de una semana convulsa que ha llevado a apartar del grupo a Kheira Hamraoui, exjugadora dle Barcelona, después de un acto de indisciplina tras enzarzarse verbalmente con sus compañeras Sandy Baltimore, Kadidiatou Diani y Marie-Antoinette Katoto.

"Nuestro equipo es capaz, individual y colectivamente, de hacerlo mejor que en Lyon", aseguró Didier Ollé-Nicolle. "El equipo que menos errores cometa y sea más efectivo se clasificará para la final. Depende de nosotros obtener ese final", añadió el técnico del PSG.

El Lyon, por su parte, apelará a la experiencia para administrar su ventaja y estar presentes en la final. "El PSG es un equipo con buenas jugadoras y gran fortaleza mental. El partido de mañana [por hoy] es uno de los más importantes de la temporada. Queremos demostrar que tenemos calidad para ganar", resolvió Sonia Bompastor, entrenadora del Lyon. ●

Wendie Renard (31). OL

Másteres oficiales y títulos propio de la Escuela de Unidad Editorial

22 23

Becas hasta del **25%** y hasta **6 meses** de prácticas

¿Damos el próximo paso?

La Escuela de Unidad Editorial ofrece másteres y cursos impartidos por profesionales en activo, con una metodología innovadora y práctica. Nuestros programas abarcan el periodismo, la comunicación, el marketing, la publicidad, la gestión de asuntos públicos, etc, pero también las habilidades personales y directivas, la transformación digital, la sostenibilidad y las finanzas. Elige el programa que te ayudará a lograr tu objetivo.

informacion@escuelaunidadeditorial.es
www.escuelaunidadeditorial.es

ESUE Escuela de Unidad Editorial

Formación avalada por grandes medios

EL MUNDO · MARCA · Expansión · TELVA · XL Semanal

Másteres con título de CEU Universidad San Pablo · uc3m Universidad Carlos III de Madrid

Con la colaboración de Google

Síguenos

EN BREVE

AUSTRIA

RANGNICK SUCEDE A FRANCO FODA COMO SELECCIONADOR

El técnico alemán compaginará el cargo de seleccionador de Austria con el de asesor del Manchester United. Firma por dos años. Debutará el 3 de junio contra Croacia en la Nations League.

Ralf Rangnick. EFE

MANCHESTER UNITED

TEN HAG RETIRARÁ LA CAPITANÍA A MAGUIRE Y SE LA DARÁ A DE GEA

'Sky Sports' adelantó que el nuevo técnico dejará de portar el brazalete. El favorito para sucederle, según 'Manchester Evening News', es De Gea. El ex del Atlético llegó a Old Trafford en 2011.

MOLDAVIA

EL SHERIFF TIRÁSPOL CONQUISTA LA 20ª LIGA DE SU HISTORIA

La victoria sobre el Dinamo-Avto (0-3) permitió al cuadro de Transnistria entonar el alirón a falta de dos jornadas. El Sheriff, que ganó al Madrid (1-2) en Champions, aventaja en 11 puntos al Petrokub.

PREMIER LEAGUE

SALAH, NOMBRADO 'JUGADOR DEL AÑO' POR LOS PERIODISTAS

El extremo del 'Pool', que suma 22 goles y 13 asistencias en Liga, se impuso en la votación a De Bruyne y Rice con el 48% de los votos. Salah ya fue designado 'MVP' por los periodistas en 2018.

Mohamed Salah. EFE

Kylian Mbappé (23) se marcha por velocidad. AP

Ni Mbappé evita la 'pájara' del campeón

EL PARIS SAINT-GERMAIN SE LA 'PEGA' ANTE EL ESTRASBURGO (3-3)

Empezó perdiendo a los 3' con un gol de Gameiro • Se puso 1-3 gracias a un doblete y una asistencia de Kylian • Mbappé se destaca como 'pichichi'

ESTRASBURGO	3
PSG	3

Stade de la Meinau (Estrasbirgo)

ESTRASBURGO (1-5-3-2) Sels | Guilbert → 82' Caci, Perrin → 69' Le Marchand, Nyamsi, Djiko, Liénard 60' | Thomasson → 69' Sissoko, Prcic 41' → 77' Aholou, Bellegarde 8' | Ajorque → 69' Diallo y Gameiro.
Entrenador Julien Stéphan.

PSG (1-3-4-2-1) Donnarumma 96' | Marquinhos, Sergio Ramos, Kimpembe 93' | Achraf → 89' Kehrer, Verratti, Danilo, Bernat → 81' Nuno Mendes | Messi, Neymar 73' → 87' Di María | y Mbappé.
Entrenador Mauricio Pochettino.

Goles 1-0 2' **Gameiro**. **1-1** 23' **Mbappé**. **1-2** 64' **Achraf**. **1-3** 68' **Mbappé**. **2-3** 75' **Verratti**, en propia meta. **3-3** 92' **Caci**.
Árbitro: Ruddy Buquet.

ALBERTO RUBIO

El Paris Saint-Germain se presentó en el Stade de la Meinau aún con *resaca*. Venía de conquistar su décima Liga y de igualar al St.-Étienne en lo más alto del palmarés de *Le Championnat*. Quiso ganar sin *bajarse del autobús* y lo pagó caro. Ni siquiera la enésima exhibición de Kylian Mbappé le valió para ganar al Estrasburgo (3-3).

Pochettino juntó de inicio a Mbappé, Neymar y Messi. También fue titular, por tercera jornada seguida, Sergio Ramos. El PSG, aún así, empezó mal, muy mal. Kévin Gameiro adelantó al Estrasburgo a los 3'. El ex de Atlético, Valencia y Sevilla recibió un pase en largo, le ganó la espalda a Kimpembe y fusiló a Donnarumma.

Pudo ser peor. El VAR anuló el 2-0 a Thomasson por fuera de juego de Ajorque. El campeón hacía aguas.

Pero el PSG, con poco, marca diferencias. Neymar lanzó al espacio a Mbappé y ahí no hay quien pare a Kylian. El atacante pretendido por el Real Madrid se marchó por velocidad de Guilbert y batió por entre las piernas a Sels.

El Paris Saint-Germain arrancó el segundo tiempo con un intento desde mediocampo de Ramos que salió desviado en el 51'.

En el 64' llegó el 1-2. Neymar filtró para Mbappé y éste cedió atrás para que el exmadridista Achraf Hakimi marcara a placer su cuarto gol en Ligue 1.

> *Nos queda un sabor amargo, toca mejorar"*
>
> **SERGIO RAMOS** JUGADOR DEL PSG

Conte niega los rumores que le colocan en el PSG: "Es falso"

Los rumores sobre el sucesor de Pochettino en el Paris Saint-Germain apuntan ahora a Antonio Conte. Sin embargo, el técnico del Tottenham se apresuró a desmentirlo: "Es bueno que otros clubes aprecien mi trabajo... pero no me gusta que la gente invente noticias falsas para crear problemas. No es justo para mí ni para los clubes involucrados".

La superioridad de Mbappé en Ligue 1 es insana y quedó patente en el 1-3. El ex del Mónaco aprovechó una mala cesión de Djiku para marcar, mano a mano, con Sels su gol número 24 en Ligue 1. Es *pichichi* en solitario. Le sigue Terrier con 21. Hay más. Sólo Cavani (138) ha marcado más goles que Kylian (131) en lo que va de Siglo XXI.

DEBACLE PARISINA

El PSG se *durmió* y el Estrasburgo se le *subió a las barbas*. Verratti, en su intento de desviar un remate de Diallo a la salida de un córner, acabó por marcarse el 2-3 en su propia portería en el 75'.

El *RCSA* se lanzó al ataque con todo y obtuvo su recompensa en el 92'. Centró desde la izquierda Liénard y Caci fusiló a Donnarumma. 3-3. Justo castigo para el campeón.

"En los últimos minutos nos faltó contundencia y posesión. El empate nos deja un sabor amargo. Debemos seguir mejorando", se lamentó Ramos. El futuro de Pochettino está hoy más lejos que ayer de París. El de Mbappé, seguramente, también... ●

LA JORNADA DEL 'FINDE'

PREMIER LEAGUE (35ª JORNADA)

Newcastle-Liverpool	DAZN Hoy, 13.30
Aston Villa-Norwich	DAZN Hoy, 16.00
Southampton-Crystal Palace	DAZN Hoy, 16.00
Watford-Burnley	DAZN Hoy, 16.00
Wolverhampton-Brighton	DAZN Hoy, 16.00
Leeds United-Man. City	DAZN Hoy., 18.30
Everton-Chelsea	DAZN Mañ., 15.00
Tottenham-Leicester	DAZN Mañ., 15.00
West Ham-Arsenal	DAZN Mañ., 17.30
Man. United-Brentford	DAZN Lun., 21.00

SERIE A (35ª JORNADA)

Cagliari-Hellas Verona	Hoy, 15.00
Nápoles-Sassuolo	MLC Hoy, 15.00
Sampdoria-Genoa	Hoy, 18.00
Spezia-Lazio	Hoy, 20.45
Juventus-Venezia	MLC Mañ., 12.30
Empoli-Torino	Mañ., 15.00
Milan-Fiorentina	MLC Mañ., 15.00
Udinese-Inter	MLC Mañ., 18.00
Roma-Bolonia	MLC Mañ., 20.45
Atalanta-Salernitana	Lun., 20.45

BUNDESLIGA (32ª JORNADA)

Unión Berlín-Greuther Fürth	1-1
Borussia Dortmund-Bochum	MLC 2 Hoy, 15.30
Stuttgart-Wolfsburgo	Hoy, 15.30
Mainz-Bayern	MLC 1 Hoy, 15.30
Augsburgo-Colonia	Hoy, 15.30
Arminia Bielefeld-Hertha Berlín	Hoy, 15.30
Hoffenheim-Friburgo	MLC Hoy, 18.30
B. Leverkusen-Eintracht	MLC Mañ., 20.30
B. M'Gladbach-RB Leipzig	MLC 1 Mañ., 20.30

LIGUE 1 (35ª JORNADA)

Estrasburgo-PSG	3-3
Lens-Nantes	Hoy, 17.00
Rennes-St.Étienne	Hoy, 21.00
Troyes-Lille	Mañ., 13.00
Brest-Clermont	Mañ., 15.00
Lorient-Reims	Mañ., 15.00
Mónaco-Angers	Mañ., 15.00
Montpellier-Metz	Mañ., 15.00
Girondins-Niza	Mañ., 17.05
O. Marsella-O. Lyon	TVG2 Mañ., 20.45

PRIMEIRA LIGA (32ª JORNADA)

Famalicao-Estoril	3-1
Arouca-Portimonense	Hoy, 16.00
Marítimo-Benfica	Hoy, 18.00
Oporto-Vizela	Hoy, 20.00
Os Belenenses-Sporting Braga	Hoy, 22.00
Vitória Guimaraes-Santa Clara	Mañ., 16.30
Moreirense-Boavista	Mañ., 19.00
Sporting CP-Gil Vicente	Mañ., 21.30
Paços Ferreira-Tondela	Lun., 21.15

EREDIVISIE (31ª JORNADA)

Utrecht-NEC Nimega	1-0
Ajax-PEC Zwolle	Hoy, 18.45
Heracles-Twente	Hoy, 20.00
Sparta Rotterdam-AZ Alkmaar	Hoy, 21.00
Heerenveen-Cambuur	Mañ., 12.15
Go Ahead Eagles-Vitesse	Mañ., 14.30
PSV-Willem II	Mañ., 14.30
Fortuna Sittard-Feyenoord	Mañ., 16.45
RKC Waalwijk-Groningen	Mañ., 20.00

Boehly, favorito para comprar el Chelsea

VENTA La jugosa oferta de Jim Ratcliffe, dueño de Ineos, habría llegado tarde

El proceso de venta del Chelsea toca a su fin y el consorcio liderado por Todd Boehly –copropietario de Los Ángeles Dodgers– es el gran favorito para suceder a Abramovich según reveló ayer la *BBC*. Su oferta (3.000 millones) es inferior a la de Jim Ratcliffe (5.000). Sin embargo, la propuesta del dueño de Ineos, propietario ya de Niza y Lausanne, habría llegado demasiado tarde. ●

TODA LA PASIÓN DE LOS PARTIDOS EN DIRECTO CON 'LOS PABLOS'

ACOMPAÑADOS DE LAS MEJORES VOCES:
Pantic, Miguel Torres, David Sánchez, Pérez Burrull y muchos más

FIN DE SEMANA
12:30 - 23:00 H

RADIO MARCA

Descarga la app o sintoniza online en radiomarca.com

Los jugadores del Barça celebran uno de los goles frente al Benfica. FCBFUTBOLSALA

Adolfo culmina un triunfo a la heroica

EL BARÇA SE METE EN SU SÉPTIMA FINAL TRAS REMONTAR UN 3-0

Los azulgranas logran la victoria a sólo 17 segundos de llegar a los penaltis • Dyego lideró a los suyos con dos goles y una asistencia • Golazo de Ferrao

BENFICA	4
BARÇA	5

Arena Riga

BENFICA André Sousa, Rómulo, Robinho, Chishkala ■ y Vinícius Rocha ■. **También jugaron:** Tayebi ■, Arthur, Nilson, Afonso, Bruno Cintra y Henmi.
Entrenador José Mª Pazos 'Pulpis'
BARÇA Dídac ■, André Coelho ■, Dyego, Adolfo y Pito ■. **También jugaron:** Ferrao ■, Sergio Lozano ■, Ortiz, Marcenio, Matheus y Povill.
Entrenador Jesús Velasco
Goles 1-0 1' **Tayebi,** de penalti. **2-0** 9' **Vinícius Rocha. 3-0** 17' **Afonso. 3-1** 21' **Matheus. 3-2** 31' **Ferrao. 3-3** 35' **Dyego. 3-4** 38' **Dyego. 4-4** 38' **Chishkala. 4-5** 50' **Adolfo.**
Árbitros: Nicola Manzione y Chiara Perona (italianos)

ÓSCAR GARCÍA

El Barça tuvo que apelar a la heroica para meterse en su séptima final europea. Remontó un 3-0, llegó a la prórroga tras haberse adelantado y esperó a que faltasen 17 segundos para el final para que Adolfo, tras una gran jugada de Dyego –artífice de la remontada–, hiciese el gol de la victoria.

Fue claramente de menos a más. El partido no pudo empezar peor, con una ocasión de Chishkala a los 10 segundos, otra de Rocha a los 19" y un penalti más que polémico que Tayebi convirtió a los 41". Sería todo un síntoma de lo que después fue la primera parte.

El Benfica entró con mejor pie en el encuentro y mantuvo la línea en los primeros 20 minutos. Más vertical, más incisivo y más acertado en los duelos se mostraba superior a un Barça al que le costaba encontrar la forma de dar la vuelta a la situación.

Rocha, tras cortar un pase de André Coelho, hizo el 2-0. Un tanto tras el que el Barça sí que dio un paso adelante. Pero en su mejor momento llegó el tercero. Marcenio, sin portero, estrelló el balón en el palo con tal potencia que el balón le cayó a Rocha para otra contra.

Todo lo negativo de la primera parte pareció darse la vuelta en la segunda. Apenas tardó 21 segundos en acortar distancias. Empezaba un partido nuevo en el que Ferrao sacó la varita para hacer el 3-2 de tacón a nueve minutos del final.

Pero el gran protagonista fue Dyego. Con dos acciones idénticas, marca de la casa, adelantó por primera vez a los suyos. La alegría no duró mucho, ya que Chishkala hizo el 4-4 sólo 26 segundos después. Pero en la prórroga volvió a aparecer Dyego para asistir a Adolfo y dar el triunfo. ●

83

REMATES hizo el Barça, que sacó 24 córners. El Benfica disparó en 44 ocasiones y tuvo cuatro córners

REVANCHA **CULÉ**

BARÇA Y SPORTING REPITEN LA FINAL DEL AÑO PASADO

Ó. G.

Aunque la última edición, debido a la pandemia, no se jugó con el formato de Final Four sino de Final Eight, el Sporting y el Barça repiten el partido decisivo de la pasada campaña. Será la quinta final en los seis últimos años para los lisboetas, mientras que para los azulgranas será la séptima desde 2012. La pasada campaña ganó el Sporting 3-4 tras ir perdiendo 2-0.

FINAL FOUR CHAMPIONS

SEMIFINALES

ACCS - Sporting	2-6
Benfica - Barça	4-5

3º-4º PUESTO Y FINAL

ACCS - Benfica	Mañ. 14.00
Sporting - Barça	Gol Mañ. 17.00

"No dejamos nunca de creer"

FERRAO Y JESÚS VELASCO DESTACAN EL VALOR DE LA REMONTADA AZULGRANA

Ó. GARCÍA

En el descanso parecía que el Barça tenía casi imposible poder jugar la final de maána. Un 3-0 en contra frente al Benfica se antojaba casi definitivo, pero entonces apareció el mejor Barça, el de los grandes momentos, para dar la vuelta al encuentro.

"Era muy difícil, no por nosotros sino por la entidad del rival. No es fácil remontar a un equipo como el Benfica, pero si crees y hay un poco de suerte se pueden levantar muchos goles. Hemos creído en nosotros y lo hemos conseguido", destacaba Jesús Velasco.

El técnico reconoció que en el descanso lo veía muy complicado: "Es lo que hemos hablado en el descanso, estábamos fuera y quedaban 20 minutos. Había que ir con todo a intentar remontar. Los jugadores han creído, el gol de Matheus nos ha dado mucha confiana y luego hemos hecho un partido espectauclar".

> *"Era muy difícil remontar por la entidad del rival"*
>
> **JESÚS VELASCO** TÉCNICO DEL BARÇA

Ferrao, autor del golazo del partido, reconoció que no esperaban una primera parte como esa. "Sabíamos que iba a ser muy difícil, pero no esperábamos ir tres goles por debajo al descanso. Pero nunca dejamos de creer en que la remontada era posible y obtuvimos el premio. Ha sido épico".

Por su parte, Adolfo, autor del 4-5, señaló: "Ya estamos en la gran final. Ahora queda lo más difícil". ●

Sergio Lozano dispara a puerta ante Robinho. FCBFUTBOLSALA

El Sporting pierde a Pany

EXPULSADO El Bota de Plata del Mundial no podrá jugar la final por sanción

Ó. G.

A pesar de la cómoda victoria ante el ACCS, el Sporting no pudo acabar satisfecho del todo de su victoria. La mala noticia para los portugueses es que pierden a Pany Varela, Balón de Plata en el último Mundial, por una expulsión en la primera parte cuando su equipo vencía ya 3-0. El internacional luso se revolvió ante Bolinha, al que propinó un manotazo en la cara. La roja le hará perderse la final.

Con 47 partidos en Champions, Pany Varela tan sólo ha podido participar en dos encuentros europeos esta campaña. ●

Ferrao, en la acción del 3-2. FCBFUTBOLSALA

Otro golazo de tacón de Ferrao

EL BRASILEÑO ya dio la Copa del Rey de 2019 a los azulgranas con un tanto similar

Ó. GARCÍA

Ferrao llegaba a esta Final Four muy justo tras superar una lesión, pero volvió a ser decisivo. Suyo fue el golazo del partido. Un tanto de tacón que metió definitivamente a los suyos en el choque. A falta de nueve minutos recibió el balón fuera del área y, en vez de girarse, batió a André Sousa de tacón.

"Estaban defendiendo muy cerrados, así qeu tenía que intentar algo diferente que afortunadamente funcionó", reconoció el pívot azulgrana.

No es el primer gol importante de tacón del brasileño, que en 2019 marcó a 20 segundos del final un tanto así al Jaén en la final de la Copa del Rey. Fue el gol que desniveló la balanza para los suyos. ●

Nuevo técnico sin victoria

EL BETIS no pudo hacer bueno el dicho en el debut de su entrenador

BETIS	1
PALMA FUTSAL	2

San Pablo

BETIS Raúl Sánchez, Eric Pérez 🟨, Lin, Joselito y Bocao 🟨. **También jugaron:** Jackson, Emilio Buendía, Ruben Cornejo, Raúl Jiménez, Cléber y Alisson.
Entrenador Ramón Martínez

PALMA Fabio, Marlon, Diego Nunes, Eloy Rojas e Higor. **También jugaron:** Tomaz, Gordillo, Mancuso, Cainan y Neguinho.
Entrenador Antonio Vadillo

Goles 0-1 3' **Marlon. 0-2** 31' **Higor. 1-2** 34' **Rubén Cornejo.**

Árbitros: Felipe y Urdanoz (vasco/navarro)

El Betis sigue en los puestos de descenso tras no poder hacer bueno el dicho de *'a entrenador nuevo, victoria segura'*. El estreno de Ramón Martínez no pudo servir para sumar ante un Palma que supo manejar el resultado. ●

Jimbee respira sobre la bocina

JUNINHO marcó en propia puerta el 2-2 a 22 segundos del final

OSASUNA MAGNA	2
JIMBEE CARTAGENA	2

Anaitasuna

OSASUNA Asier, Toni Escribano, Dani Zurdo, Jhonatan Linares y Roberto Martil. **También jugaron:** Bynho, Fabinho, Raúl Rocha, Juninho, Ion Cerviño y Neno 🟨.
Entrenador Imanol Arregui

JIMBEE Chemi, Bebe 🟨, Mellado, Fer Drasler y Marinovic. **También jugaron:** Solano, Jesús Izquierdo, Motta, Peru y Lucao.
Entrenador Duda

Goles 1-0 6' **Toni Escribano. 1-1** 14' **Marinovic. 2-1** 38' **Asier. 2-2** 40' **Juninho, pp.**

Árbitros: García-Donas y Simón (catalanes)

Un tanto de Juninho a sólo 22 segundos para el final dio un punto al Jimbee Cartagena. Antes, cuando faltaban dos minutos, el meta Asier había adelantado a Osasuna Magna. ●

Burela roza su segundo triunfo

INDUSTRIAS empató en el último minuto tras dejar escapar un 2-0

INDUSTRIAS S. C.	3
P. RUBÉN BURELA	3

Pavelló Nou

INDUSTRIAS Mario Almagro, Corso, Sepe, Verdejo y Drahovsky 🟨🟨🟥 35'. **También jugaron:** Cardona, Uri Santos, David Álvarez 🟨, Bermusell, David Peña, Rufino y Borja Puerta (p.s.).
Entrenador Javi Rodríguez

BURELA Kaluza, Isma, Renato, David Pazos y Diego Quintela. **También jugaron:** Wanderson. Álex Diz, Iago Míguez, Lucho, Rikelme y Nito.
Entrenador Rafa Merino

Goles 1-0 2' **Cardona. 2-0** 12' **Cardona. 2-1** 18' **Iago Míguez. 2-2** 26' **Isma. 2-3** 34' **Kaluza. 3-3** 40' **Sepe.**

Árbitros: Juan y Martínez (baleares)

Tras vencer en la última jornada al Movistar Inter, el Burela estuvo a punto de lograr su segunda victoria. Consiguió dar la vuelta a un 2-0, pero el tanto de Sepe a sólo 34 segundos del final salvó un punto para Industrias. ●

FÚTBOL SALA PRIMERA RFEF FUTSAL
JORNADA 24

Movistar Inter - Barça	3-2
Betis - Palma Futsal	1-2
Osasuna Magna - Jimbee Cartagena	2-2
Industrias S. C. - P. Rubén Burela	3-3
ElPozo Murcia - Aspil Jumpers	La7 Hoy 12.00
Fútbol Emotion - Córdoba Patr.	LaLiga Hoy 13.30
Manzanares - Viña Albali	CMM Hoy 18.30
Jaén P. Interior - Levante	Hoy 18.30

CLASIFICACIÓN

	Equipo	Ptos.	J	G	E	P	GF	GC
1	**Barça**	**55**	25	17	4	4	98	54
2	Movistar Inter	**47**	25	14	5	6	69	55
3	Jimbee Cartag.	**46**	24	13	7	4	84	55
4	Palma Futsal	**46**	25	14	4	7	60	42
5	Viña Albali	**46**	23	15	1	7	67	53
6	ElPozo Murcia	**38**	24	11	5	8	71	58
7	Industrias S. C.	**38**	25	11	5	9	78	65
8	Jaén P. Interior	**34**	24	11	1	12	64	57
9	Aspil Jumpers	**34**	24	10	4	10	66	73
10	Córdoba Patrim.	**33**	24	9	6	9	74	69
11	Levante	**31**	24	9	4	11	64	72
12	Osasuna Magna	**28**	25	7	7	11	56	80
13	Manzanares	**24**	24	5	9	10	58	77
14	F. Emotion Zar.	**20**	24	5	5	14	66	87
15	Betis	**17**	25	3	8	14	50	85
16	P. Rubén Burela	**8**	25	1	5	19	49	92

JORNADA 25

ELPOZO, A ROMPER SU MALA RACHA FRENTE A ASPIL

Después de tres derortas consecutivas, ElPozo busca retomar el buen camino ante Aspil en un partido en el que regresa al banquillo Giustozzi tras pasar el covid. Marcel y Fernando, lesionados, y Taynan, sancionado, serán baja.

consigue con MARCA

EDICIÓN LIMITADA

HISTÓRICOS, CONMEMORATIVOS, SINGULARES, DE GRAN TAMAÑO… ÚNICOS
UNA COLECCIÓN EXCLUSIVA DE MONEDAS Y BILLETES

MONEDAS AUTÉNTICOS BILLETES

MONEDAS & BILLETES DE COLECCIÓN

SÁBADO 7
Fascículo 16
+
Moneda de Japón
por solo
5,95€

JAPÓN, 10 SEN DE 1920-1926
MONEDA DE 10 SEN DEL IMPERIO DEL SOL NACIENTE
ACUÑADA EN EL PERÍODO DE ENTREGUERRAS

TEATRO REAL
CERCA DE TI

Promoción válida en Territorio Nacional. Unidades limitadas.
Bases depositadas en www.marca.com/promociones/ Teléfono de atención al cliente 91 205 37 12

Cada sábado una nueva entrega con MARCA

Enviado especial
Jaime Martín » Jerez

MAVERICK VIÑALES

“DECIDIRÉ MI FUTURO CON LA CABEZA, NO CON EL CORAZÓN”

Maverick Viñales espera que Jerez sea el punto de inflexión para terminar su compleja adaptación a una Aprilia que ya gana carreras, mientras aclara su renovación o no con el equipo italiano

JAIME MARTÍN
JEREZ

Maverick Viñales vive momentos difíciles y debe renovar... o no. Dejó la moto que luego fue campeona, la Yamaha, para irse a Aprilia. Ahora, la RS-GP gana carreras y lucha por el Mundial... con su compañero, Aleix Espargaró. Su adaptación le está llevando mucho tiempo y eso es lo que pide, aunque sabe que no lo tiene. Mantiene su ambición de ser campeón, pero los años van pasando.

PREGUNTA. Pasan los años y da la impresión de que no logra lo que quiere.
REPUESTA. En muchos años no he podido sacar todo lo que tengo. Quiero hacerlo, quiero sacarlo, más que nada para mí, para quedarme más tranquilo. No quiero parar hasta que lo haga. Necesito sacar lo máximo que tengo dentro.

P. ¿Y se puede sacar ese máximo en Aprilia?
R. En Aprilia se puede sacar, pero falta tiempo. Tenemos todo puesto en varias carreras vista, pero yo creo que Jerez ya puede ser un circuito para apretar, también a nosotros mismos, decirnos: ‘No hay tanto tiempo, hay que empezar a apretar’. Es un circuito que me gusta, no he conseguido la victoria, pero sí he hecho varios podios. Sería bonito, tengo ganas.

P. ¿Cuál es el gran problema que tiene con la Aprilia?
R. El problema es el intento a una vuelta rápida, no sale fácil. Es la clave. Se necesita tiempo, no viene de un día para otro. Luego, el ritmo lo tengo. Tengo que poner todos mis esfuerzos en lograrlo a una vuelta. Es muy importante salir delante. Hay mucha diferencia entre mi ritmo y mi vuelta rápida.

P. ¿Ve la solución para estar delante cerca o lejos?
R. Se trata de poner todo junto. Si no tuviera ritmo, estaría preocupado. Si hago una buena sesión de clasificación, todo irá mejor. Las gomas se desgastarán menos... Hay que encontrar los detalles en electrónica o puesta a punto. Lo malo es que hay que trabajar rápido, pero lo podemos hacer, trabajar con la mentalidad de estar delante. Hay que encontrar las sensaciones adecuadas. Es todo hacer un ‘click’. En un ‘click’ bajas medio segundo y ya está. El siguiente paso es que no vaya forzado, ahora me voy peleando en cada curva con la moto, que vaya natural.

P. ¿Está preparada Aprilia para ser campeona? ¿Lo puede ser Aleix?
R. Aún es pronto. No sé en el lado de Aleix, pero nosotros, como equipo, tenemos que ser más maduros, más juntos, para mí todo es muy nuevo. Me tengo que adaptar muy rápido a todo y es difícil porque sólo se consigue con tiempo sobre la moto.

P. La Aprilia ha mejorado y está con las mejores siempre. Eso tranquiliza, ¿no?

Viñales, rodando ayer en el circuito de Jerez. EFE

DE MEO: "CALCULÉ UN AÑO PARA PONER ALPINE EN ORDEN" Luca de Meo "jura" que los técnicos le aseguran que todo está en evolución en el A522 y que se han alineado los planetas con Ferrari.

HORARIOS MOTOGP ESPAÑA

DAZN
Hoy: 9:00 FP3 Moto3, 9:55 FP3 MotoGP, 10:55 FP3 Moto2, 12:35 Q1 Moto3, 13:00 Q2 Moto3, 13:30 FP4 MotoGP, 14:10 Q1 MotoGP, 14:35 Q2 MotoGP, 15:10 Q1 Moto2, 15:35 Q2 Moto2, **16:15 Carrera 1** MotoE **(8 vueltas)**
Mañana: **11:00** Moto3 **Carrera (22v); 12:20** Moto2 **Carrera (23 v); 14:00** MotoGP **Carrera (25v), 15:30** MotoE **Carrera 2 (8 vueltas)**

EFE

"No quiero parar hasta que saque todo lo que tengo dentro y estar tranquilo"

"Es todo hacer un 'click' y listo para estar delante; Jerez es un buen sitio"

"¿La renovación de Aleix? Debe ser egoísta, no mirar alrededor y apostar por él"

R. La moto es buena. Puede mejorar, seguro, pero paso a paso la vamos mejorando. Yo nunca paro, soy un obseso de intentar mejorar. Llegará el día en que tendremos éxito y seremos los números 1. Estoy seguro, pero lleva tiempo. Yo no tengo paciencia, pero estoy obligado a estar tranquilo. Mentalmente, estoy más calmado cuando estoy delante que atrás. Con una moto que, en teoría, es menos competitiva, he ido igual de rápido o más que con la Yamaha. Eso me tranquiliza. Con los años he aprendido lo que funciona y lo que no.

P. Aleix está delante. Usará sus datos. ¿Le sirven?
R. Puedo intentar ir como él, pero debo ir natural, que me salga mi pilotaje de forma natural, que no tenga que pensar al pilotar. Él frena muy profundo y yo, por mis siete años anteriores, soy más de frenar en mitad de la curva y dar gas, en eso soy fuerte. Tengo que lograr que la moto vaya con mi estilo. Él la tiene por la mano, lleva muchos años con la misma moto.

P. Aleix le aconsejó fichar por Aprilia. Ahora, él debe decidir si renueva o no. ¿Qué le aconseja?
R. Todo depende de las ofertas que tenga, depende de eso. Él aquí ha construido un equipo muy bueno. Yo es que soy muy valiente, soy muy atrevido, yo me lanzo a cualquier cosa. No sabría qué aconsejarle. Yo le aconsejaría que apostara por él, que fuera egoísta porque con la Aprilia está yendo muy rápido. Mi consejo sería que no mirara alrededor y apostara por él a tope.

P. Usted también debe renovar o no. ¿Decidirá con la cabeza o con el corazón?
R. Decidiré con la cabeza porque ahora ya tengo más personas que dependen de mí, no soy yo solo. ●

Aleix se engancha ahora con Marc

CARGA CONTRA MÁRQUEZ POR SEGUIR SU RUEDA

Ya criticó a Álex y ayer atacó al hermano mayor: "Es vergonzoso", dijo. El 93 responde: "Se queja por todo"

JAIME MARTÍN
JEREZ

En Portugal, y antes, había sido contra Álex Márquez, pero en Jerez Aleix Espargaró no dudó en criticar públicamente, y de forma dura, al mayor, a Marc. Todo por una acción al final del segundo entrenamiento libre que no se vio en televisión en la que el de Granollers se quejaba de que el de Cervera le había seguido. Sólo lo enfocaron con los aspavientos del '41'.

Por supuesto, cada uno tenía su punto de vista. El de Aprilia atacó al ilerdense, aunque, también a los jueces. "Es increíble lo que está haciendo este tipo. Estaba en mitad de pista esperando un minuto. Le dije: 'Vete, vete' y le dio igual. Miró hacia atrás y siguió. No le culpo a él, sino a la Dirección de carrera, porque no es ilegal, pero vergonzoso", aseguró Aleix . "Él no te da dos segundos y te pilla, va a tocarte el escape, oyes en todo momento su moto, no me puedo concentrar en mi trazada. Estoy trabajando y no puedo. Y es Marc Márquez. Mi cabeza no puede entenderlo", afirmó.

Aleix Espargaró, ayer durante los entrenamientos libres. EFE

"Es increíble lo que hace este tipo, ahí en mitad de pista"

ALEIX ESPARGARÓ APRILIA

"Cuando era líder e iban a mi rueda, yo no me quejaba"

MARC MÁRQUEZ HONDA

Marc Márquez, por su parte, fue crítico con la actitud del barcelonés. "No le quiero dar más bombo. Es lo natural del motociclismo. Se queja por todo. Cuando yo estaba en esa posición, porque lo he estado, delante en el Mundial, yendo rápido y me buscaban rueda, no me quejaba. Me sentía orgulloso de que me buscasen la rueda".

Aleix cerró con más fuerza: "He cogido muchas ruedas, 100 veces más que él, pero esperando al 'pit lane', no todo el día en medio de la pista... Casi tira a mi hermano en la curva 13, casi tira a Remy Gardner, a Oliveira, a mí me ha molestado en la vuelta. A mí no me parece muy normal", cerró. ●

MÁRQUEZ, DOS CAÍDAS EN LA MISMA VUELTA "No me había ocurrido nunca", dijo Marc, que no tuvo un buen día en Jerez. Le recogió Pedrosa y le llevó al box en un scooter. GOOD SHOOT/DAVID REYGONDEAU

Quartararo, ayer en Jerez. EFE

Quartararo quiere seguir en racha

DOMINA los primeros entrenamientos con Rins 8º y Márquez 19º

JAIME MARTÍN JEREZ

Fabio Quartararo, autor de cuatro poles en Jerez, logró el mejor tiempo en el segundo entrenamiento libre en MotoGP. El colíder del Mundial junto a Rins (octavo), muy rápido toda la jornada, arregló sus dificultades en el último sector en el tramo final del día para tomar la cabeza mientras que Marc Márquez no conseguía cuadrar un giro ni medio decente, ni apurando la rueda de los más veloces y acababa 19º la jornada.

En Moto2, mandó Dixon, con Augusto Fernández, segundo, a gran nivel. Buen sexto de Arenas mientras Acosta parece haber consolidado su paso adelante y Canet corrió aguantando el dolor.

En Moto3, dominó Izan Guevara. Su compañero, el líder, Sergio García Dols, sufrió dos caídas, sin consecuencias, pero entró en el 'top' 14. ●

RESULTADOS

GRAN PREMIO DE ESPAÑA
Entrenamientos libres

MotoGP: 1. Quartararo YAMAHA 1:37.071, 2. Bastianini DUCATI a 0.201, 3 Bagnaia DUCATI a 0.212, **4. Martín DUCATI a 0.297,** 5. Nakagami HONDA a 0.510... **7. Pol Espargaró HONDA a 0.519, 8. Rins SUZUKI a 0.655, 9. Viñales APRILIA a 0.688, 12. Mir SUZUKI a 0.771, 13. Aleix Espargaró APRILIA a 0.777, 16. Álex Márquez HONDA a 0.956, 19. Marc Márquez HONDA a 1.129.**

Moto2: 1. Dixon KALEX 1:41.646, 2. **Fernández KALEX a 0.252**, 3. Ogura KALEX a 0.363... **6. Arenas KALEX a 0.515, 7. Acosta KALEX a 0.535, 9. Canet KALEX a 0.583, 12. Aldeguer BOSCOSCURO a 0.649, 14. González KALEX a 0.899, 16. Navarro KALEX a 0.969, 21. Ramírez MV AGUSTA a 1.138, 23. Alcoba KALEX a 1.273.**

Moto3: 1.Guevara GAS GAS 1:46.341, 2. Sasaki HUSQVARNA a 0.132, **3. Masiá KTM a 0.192, 4. Tatay CFMOTO a 0.326... 6. Salvador KTM a 0.538, 8. Ortolá KTM a 0.643, 11. García GAS GAS a 0.774, 18. Holgado KTM a 1.361, 19. Artigas CFMOTO a 1.419, 24. Riu KTM a 1.741, 28. Fernández KTM a 2.474.**

52

PUNTOS hizo el Barça en su peor anotación en la historia de la Euroliga

5

TRIPLES anotó el Barça de 29 intentos para un paupérrimo 17,2% de acierto

EFE

MAL DÍA DE KURIC El estadounidense estuvo en la línea del equipo e hizo un 0 de 4 en triples. Los tiros de tres condenaron a los azulgranas en Múnich.

BAYERN MUNICH	59
FC BARCELONA	52

18-12	18-13	14-9	9-18

AUDI DOME 6.500

	PT	T1	T2	T3	RB	AS	MI	V	M
WEILER-BABB	12	4/4	1/3	2/4	8	4	21	24	2
THOMAS	7		2/3	1/4	3	1	17	4	1
HUNTER	9	3/3	3/6		5	1	22	14	2
JARAMAZ	6	1/2	1/5	1/4	4	2	23		0
LUCIC	8	4/4	2/4	0/4	4	2	27	10	2
GEORGE									
OBST	2		1/2	0/1		1	10	-2	0
DEDOVIC	2		1/2	0/1	1	1	17	3	0
RUBIT	7	1/2	3/7		5		26	12	1
SISKO	2		1/2	0/4	6	2	24	3	0
SCHILLING	4		2/2		1		3	1	0
RADOSEVIC			0/1	0/1	2	1	14	-1	0
TOTALES	59	13/15	17/37	4/23	42	15	204	69	8
	PT	**T1**	**T2**	**T3**	**RB**	**AS**	**MI**	**V**	**M**
DAVIES	2	0/2	1/5	0/0	11		26	8	1
EXUM	2	2/2	0/2	0/0		1	10	-4	0
SANLI	5	3/3	1/1	0/1	2		13	6	0
MARTINEZ		0/0	0/0	0/0			1		
SMITS	1	1/2	0/0	0/1	2		9	1	0
HAYES	2	0/0	1/2	0/0	1		14	-1	0
LAPROVITTOLA	5	2/2	0/2	1/6	4	1	27	5	0
ABRINES	12	2/2	2/2	2/6	3		21	13	2
KURIC	5	3/3	1/1	0/4	1	1	22	-1	0
JOKUBAITIS	8	0/1	1/4	2/3	3	3	18	8	1
MIROTIC	7	5/7	1/2	0/4	5		27	8	1
CALATHES	3	1/2	1/2	0/4		3	19	-3	0
TOTALES	52	19/26	9/23	5/29	37	9	207	44	5

ÁRB.: Lamonica (1), Pukl (1) y Nikolic (1).

Un esperpento

EL BARÇA FIRMA SU PEOR PARTIDO DEL AÑO Y EL BAYERN FUERZA EL QUINTO PARTIDO

El combativo equipo alemán supera a los de Jasikevicius que firmaron su anotación más baja en la historia de la Euroliga (52) • El martes en el Palau (20.00 h), los azulgranas se juegan el curso

JORGE QUIROGA

El cuarto choque de la serie ante el Bayern ha sido sin duda el peor partido del Barça esta temporada y probablemente de la era Jasikevicius. Con un tercer cuarto que fue un esperpento, sin tiro exterior, sin intensidad, sin claridad en ataque, los azulgrana sucumbieron, 59-52, para que el Bayern Múnich igualara la serie y pusiera al líder de la Liga regular ante el abismo de la eliminación. Porque visto lo visto, cualquier cosa puede ocurrir en el Palau el próximo martes a las 20.00 h.

El Bayern salió con una tremenda agresividad desde el inicio y se veía que el partido no se recordaría por los muchos puntos anotados. Todo lo contrario. Los dos equipos llevaron su mal día en el tiro hasta la exageración y la exasperación. El 18-12 al final del primer cuarto era una declaración de intenciones. El Bayern, que había adquirido una ligera ventaja, supo guardarla y ampliarla en el segundo cuarto, aprovechando la torpeza de su rival en ataque.

Tras el descanso, 36-25, llegó el infierno del Barcelona del que se deben olvidar de inmediato si no quieren pasar verdaderos apuros en el quinto partido. Los azulgranas encadenaron seis minutos sin anotar y sólo los errores del Bayern, que tampoco estaba fino, mantuvieron el partido algo vivo.

Una acrobática canasta de Brandon Davies sobre la bocina del tercero hizo pensar en el milagro del Barça. Eso, y un pequeño arreón de orgullo de Abrines. Fue un espejismo. Con Mirotic, Calathes, Lapro y Exum fuera del partido, el Bayern acabó por certificar su victoria.

El Barça acabó firmando un 5 de 29 en triples y 9 de 23 en tiros de dos. Sólo Abrines, y al final, llegó a dobles dígitos en puntos (12) y valoración (13). Números que resumen claramente el peor partido del Barça en mucho tiempo, y con la peor anotación del equipo en la historia de la Euroliga. ●

El camino al título de la Euroliga

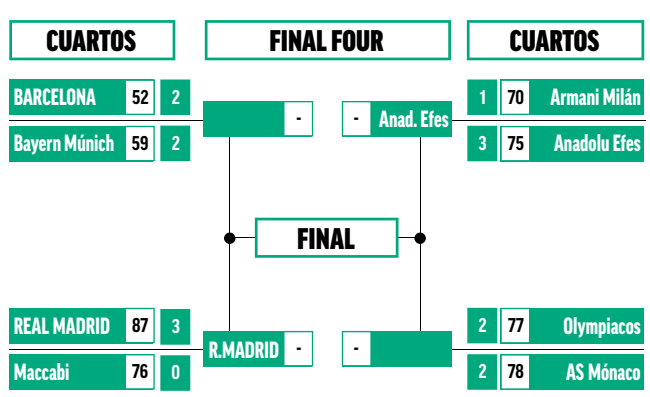

QUINTO PARTIDO

EL MÓNACO SE GANA UN PARTIDO MÁS

Con la presencia de Kevin Durant en el Principado, el Mónaco logró forzar el quinto partido después de ganar al Olympiacos, 78-77. Dwayne Bacon (21), y Mike James (18) lideraron a los monegascos que vieron como los griegos fallaron para ganar.

"No sé si pedir perdón, ha sido una vergüenza"

S. JASIKEVICIUS ENTRENADOR BARÇA

Disculpas a **Doncic**

EL ESLOVENO LIDERA A LOS MAVERICKS A LA SEGUNDA RONDA DEMOSTRANDO QUE, ANTE TODO, ES UNA ESTRELLA DE LA NBA. AHORA SE MEDIRÁN A LOS TEMIBLES PHOENIX SUNS

EUGENIO MUÑOZ FERNÁNDEZ

Tienen que ir llegando las disculpas hacia Luka Doncic. Por dudar de un talento único en el baloncesto. Por criticar sobremanera que en sus primeras incursiones en Playoffs fuese eliminado pese a estar sobresaliente y rozar la heroica con unos Mavericks que no estaban preparados para ganar series de postemporada. Ya está en segunda ronda.

Junto al equipo que lidera el excéntrico Mark Cuban, también los Sixers de Joel Embiid -estelar, de nuevo-, que se deshicieron 4- de los Raptors, y unos Suns de los que se espera que peleen por el anillo, y que serán rivales de los Mavs, jugarán las semifinales de conferencia. Dos proyectos que tienen en sus pronósticos poder luchar por el campeonato hasta el último día.

En el último lustro se han dicho tantas 'tonterías' de Luka Doncic que uno puede escribir un libro. Desde valorar como definitivo su debut en la liga, hasta las recurrentes bromas con su estado físico. Sobre el parqué la única realidad es que es una estrella. Llegó tarde ante los Jazz, pero desde el día 1 ha determinado la serie. 29 puntos rozando el 47% en tiros de campo de media.

EFE

Con Luka Doncic te suele llegar el balón aunque parezca imposble"

JALEN BRUNSON
JUGADOR
D. MAVERICKS

IMPARABLE DONCIC Así se mostró el esloveno para meter a los Mavs en la segunda ronda. Doncic fue una tortura para los Utah Jazz y así lo celebraba.

Para continuar en Playoffs, los Mavs del esloveno se medirán al más difícil todavía, Phoenix Suns que viene de menos a más en su primera ronda ante los Pelicans. La lesión de Devin Booker -ya recuperado-, la falta de generación de juego desde el puesto de '3' o el estado de forma descomunal de Chris Paul se presentan como factores clave.

Clasificados tras un partido -como toda la serie- muy igualado, pero los Suns han decepcionado en la primera ronda de la postemporada. De jugar todo el curso con un aura de superioridad e inteligencia a la hora de leer todos los partidos, a sufrir con unos Pelicans entonados. Eliminatoria polémica, incluso fea por momentos. Y que termina con esa camiseta de 'Fuck Jae Crowder' con la que los de Arizona contestan a los insultos hacia su '3'.

Pero eliminatoria muy igualada por la aparición de figuras como Alvarado. De momento, no deja de ser protagonista de llamativas historias. Porque lo que se dice ser 'el nuevo Patrick Beverly' pues todavía no lo es. Le faltan algunos minutos dentro de los Playoffs de la NBA. O muchos. ●

J. HERNANGÓMEZ

Utah Jazz	(2-4)
Jazz - Mavericks	96-98

Partido

PTOS.	T. CAMPO	REB.	ASIST.	REC.	MIN.
3	1/4	1	1	1	9

Temporada

PTOS.	T. CAMPO	REB.	ASIST.	REC.	MIN.
2,3	27,8%	2,0	0,8	0,3	2,3

LA JORNADA DE LOS PLAYOFFS NBA
RESULTADOS

(2-4)	Toronto Raptors - Philadelphia 76ers	97-132
(2-4)	N. Orleans Pelicans - Phoenix Suns	109-115
(2-4)	Utah Jazz - Dallas Mavercisk	96- 98

LIGA ENDESA JORNADA 31
HORARIOS

Valencia - MoraBanc Andorra	18.00 h
Lenovo Tenerife - BAXI Manresa	18.00 h
Urbas Fuenlabrada - Coosur Betis	20.45 h
Unicaja - Bitci Baskonia	20.45 h
Barcelona - San Pablo Burgos	Mañ. 12.30 h
Gran Canaria - Río Breogán	Mañ. 13.00 h
UCAM Murcia - Monbus Obradoiro	Mañ. 17.00 h
Real Madrid - Joventut	Mañ. 18.30 h
Casademont Zaragoza - Surne Bilbao	Mañ. 20.00 h

CLASIFICACIÓN

	Equipos	J	G	P	PF	PC
1	**Barcelona**	30	**23**	7	2497	2256
2	Real Madrid	30	**21**	9	2471	2251
3	Valencia Basket	30	**20**	10	2490	2382
4	Joventut	30	**20**	10	2437	2331
5	Lenovo Tenerife	31	**19**	12	2570	2436
6	BAXI Manresa	31	**19**	12	2732	2622
7	Bitci Baskonia	30	**17**	13	2441	2377
8	Gran Canaria	30	**16**	14	2408	2445
9	UCAM Murcia	30	**15**	15	2590	2492
10	Surne Bilbao	31	**15**	16	2526	2623
11	Río Breogán	30	**14**	16	2515	2519
12	Unicaja	30	**13**	17	2417	2386
13	Monbus Obradoiro	30	**11**	19	2455	2576
14	Casademont Zaragoza	30	**11**	19	2274	2455
15	Urbas Fuenlabrada	30	**10**	20	2475	2633
16	Coosur Real Betis	31	**10**	21	2400	2622
16	Hereda S. Pablo Burgos	30	**9**	21	2338	2478
17	MoraBanc Andorra	30	**9**	21	2339	2491

LIGA LEB ORO JORNADA 31
HORARIOS/RESULTADOS

Leyma Coruña - Juaristi ISB	95-87
Cáceres P. Humanidad - Almansa con Afanion	95-89
Easycharger Palencia- Melilla Sport Capital	84-77
UEMC Real Valladolid - TAU Castelló	19.00 h
Levitec Huesca La Magia - Movistar Estu	Mañ. 12.30 h
Palmer Alma Med. - Unicaja Banco Oviedo	Mañ. 18.00 h
Covirán Granada - CB Prat	Mañ. 18.30 h
Basquet Girona - ICG Força Lleida	Mañ. 19.00 h
Acunsa Gipuzkoa - HLA Alicante	Lun. 19.30 h

Bilbao se queda sin contratos

LIGA ENDESA Mumbrú revela la insólita situación

Álex Mumbrú, técnico del Surne Bilbao, reveló algo que es insólito en las grandes Ligas: "La realidad es que los jugadores no tienen contrato y yo tampoco. Ahora no hay ningún jugador con contrato, son cosas que no suelen suceder durante las temporadas". ●

EFE

Se marcha

RUGBY FEIJOO, PRESIDENTE DE LA ESPAÑOLA, ANUNCIA QUE DIMITIRÁ

El dirigente dice que asume su responsabilidad, pero que no es culpable. Afirma que a la FER se le entregó un documento falsificado por tres personas del club Alcobendas y por eso se alineó a Van den Berg. Asegura que este no estuvo implicado

ENRIQUE MELLADO
MADRID

Tras el terremoto causado por la sanción World Rugby a la Federación Española de Rugby, que ha dejado al XV del León sin disputar el próximo Mundial, ayer fue el turno de comparecencia del presidente de la FER ante los medios para dar explicaciones y anunciar su dimisión.

"Somos responsables, pero no culpables. Hemos sido engañados, nunca pensé que nadie pudiera falsificar un documento. Vamos a recurrir ante World Rugby y después presentaré mi dimisión", comentó Alfonso Feijoo. "¿Autocrítica? Tengo responsabilidad, pero me voy sin tener culpa", reiteró.

Una vez que prosperó la denuncia de la selección rumana ante el máximo organismo del rugby por la alineación indebida del sudafricano Gavin Van den Berg por parte de España en dos de los partidos del Campeonato de Europa –que al mismo tiempo eran clasificatorios para la cita de Francia 2023–, era de obligado cumplimiento que Alfonso Feijoo diera la cara. Ya llovía sobre mojado, tras quedarse el combinado nacional (junto a Bélgica y Rumanía) fuera del Mundial de Japón por el mismo motivo.

Según la FER, hay tres implicados del club Alcobendas que han reconocido por escrito haber participado en la falsificación de una fotocopia del pasaporte de Van den Berg, y el jugador no estaría involucrado. El sudafricano, a priori, cumplía con la condición legal para ser elegible, pues había permanecido durante 36 meses de manera continua en España, sin haber estado fuera del país más de 60 días.

REDES SOCIALES

Pero esto último no habría sido así. La FER defiende que se les presentó una fotocopia modificada del pasaporte del jugador y de ahí que fuera alineado por España. Posteriormente se descubrió a Van den Berg en una foto en redes sociales acudiendo a una boda en Sudáfrica en fechas anteriores a las que salían en la fotocopia de su pasaporte presentada a la FER.

Es entonces cuando en Rumanía se comienzan a hacer preguntas y denuncian el caso ante World Rugby, al entender que se puede haber violado la norma de los 60 días, como así sucedió.

El vicepresidente de la FER y presidente del comité de elegibilidad, José María Epalza, afirmó: "Van den Berg nos dio el pasaporte nuevo que era de 2021", ya que había extraviado el que tenía anteriormente. "También presentó la denuncia policial de haber perdido el otro. Este documento se mandó a World Rugby porque teníamos duda sobre si el jugador se había pasado de días fuera de España y no nos advirtieron nada".

Al respecto, Feijoo aclaró: "Los presuntos culpables [del Alcobendas] han firmado un documento y adquieren la responsabilidad, pero World Rugby nos había dicho que teníamos que comprobar los documentos". Aunque la situación se va a recurrir, a España se la castigó con cinco puntos de sanción por cada uno de los dos partidos en los que fue alineado Van der Berg, además de una multa de 28.000 euros. Esto la deja fuera del Mundial 2023.

Feijoo también informó de las consecuencias de cara a las competiciones en las que está involucrado el club Alcobendas, al que se ha abierto expediente: "No comunicamos nada antes por respeto al proceso en curso. Se ha aplazado la final de Copa del Rey y la eliminatoria de cuartos de final del playoff de División de Honor en el que participa el Alcobendas". ●

El CSD: "No puede volver a pasar, y menos en el rugby"

Albert Soler, director de deportes del Consejo Superior de Deportes (CSD), habló acerca de la descalificación de España del Mundial de rugby de 2023 por la presunta falsificación del pasaporte de Van den Berg. "Quiero lanzar un mensaje a los jugadores, al staff técnico, a quienes han colaborado en el campo para que el rugby español esté en el Mundial. No puede volver a ocurrir en el deporte español, y menos en el rugby ahora, una situación así", comentó. Soler, se expresó así sobre la marcha de Feijoo, lo siguiente: "Antes de que el CSD planteara al presidente que lo mejor era dimitir, él lo expuso. Siendo el responsable, pero sin tener la culpa, reconocemos que era la única forma de salir de una situación que deja al rugby y al deporte español muy tocados".

RECURRIR ANTES DE DIMITIR Feijoo dijo que antes de que se haga efectiva su dimisión, presentarán una reclamación ante World Rugby para que España no sea castigada sin Mundial.

"Hemos sido engañados, no pensé que nadie pudiera falsificar un documento"

"Los presuntos culpables reconocen por escrito lo que han hecho"

"Se ha aplazado la final de Copa del Rey y el playoff del Alcobendas"

ALFONSO FEIJOO
PRESIDENTE DE LA FER

"Mandamos el documento a World Rugby y no nos advirtió de nada"

JOSÉ Mª EPALZA
PTE. COMITÉ DE ELEGIBILIDAD

Los 'Leones' celebran la clasificación al Mundial. FER

El XV del León **estalla**

LOS JUGADORES DE LA SELECCIÓN PIDEN "LA LIMPIEZA DE LA FEDERACIÓN", A LA QUE ACUSAN DE "INEFICIENCIA"

TOMÁS CAMPOS
MADRID

"Feijoo dijo mucho sin decir nada; es vergonzoso"

"Queremos que nos cuenten bien todo lo ocurrido"

"No confiamos en que el recurso prospere"

BAUTI GÜEMES APERTURA

No cabe la menor duda de que los principales damnificados del sainete protagonizado por el rugby español en las últimas horas son los jugadores de la selección, que ayer emitieron un durísimo comunicado en el que cargaban contra la Federación, pidiendo, entre otras cosas, la dimisión de Alfonso Feijoo antes de que éste la anunciara en rueda de prensa.

"Nuestro trabajo estuvo bien hecho pero fue doblemente opacado por la incapacidad de realizar un buen trabajo, desde el presidente hasta el último directivo encargado de chequear la elegibilidad de cada uno de los jugadores. Nos sentimos descuidados y desprotegidos por nuestra Federación y no estamos de acuerdo con nada de lo que han dicho hasta ahora. Como grupo queremos despegarnos de todas las mentiras y la ineficiencia de la Federación", escribieron los 'Leones' antes de anunciar "una carta formal para pedir la dimisión y limpieza de la Federación".

Más tarde, tras las palabras de Feijoo en el CSD, el apertura del Barcelona y la selección Bauti Güemes reincidía en las críticas: "Me parece una vergüenza todo porque en realidad dijo mucho sin decir nada. No se dio los nombres de los implicados por respeto a ellos cuando el respeto debería ser hacia nosotros, los jugadores. Están cuidando a tres personas que echaron mierda sobre el rugby español y queremos que alguien venga a contarnos lo ocurrido con todo lujo de detalles, con nombres y apellidos", aseguró el bonaerense, que juega con España desde 2020. ●

Rugido de campeona

BÁDMINTON CAROLINA LUCHA HOY POR SU SEXTO ORO EUROPEO

Once meses después de su grave lesión en la rodilla izquierda, Marín se colgará una medalla • Gilmour, último escollo hacia el oro

ALMUDENA RIVERA
MADRID

Gane el oro o no, para mí es una victoria estar en este Europeo"

"Nadie sabe lo que he tenido que pasar para poder volver a competir"

CAROLINA MARÍN
CAMPEONA OLÍMPICA

Detrás de cada una de sus lágrimas, nada más conseguir el billete a la final del Europeo ante la turca Neslihan Yigit (21-14 y 21-13), había un recuerdo de los últimos once meses, de todos los momentos duros que ha vivido. Trescientos treinta y siete días después de su grave lesión de la rodilla izquierda, de preguntarse por qué de nuevo a ella y de perderse los Juegos de Tokio y su Mundial en Huelva, Carolina Marín vuelve a una final. Es el regreso soñado.

Por eso su prolongado abrazo con Fernando Rivas, su entrenador, fue el abrazo de toda España. Después, la campeona olímpica lanzó varios volantes y su raqueta a una grada repleta y completamente entregada, como cada día de los que ha competido en el Centro Municipal Deportivo de Gallur. Carolina ha conquistado a los españoles por su resiliencia, capacidad de sacrificio y su espíritu luchador dentro y fuera de las pista. Nunca da un volante por perdido, igual que su ídolo Rafa Nadal en el tenis.

Hoy se espera lleno absoluto para ver cómo lucha por ganar su sexto oro europeo consecutivo (12:00 horas, TDP). Defenderá la corona frente a la escocesa Kirsty Gilmour, reeditando así la final de 2016 y 2017. Las dos cayeron del lado de Marín. De hecho, de los nueve encuentros entre ambas, la española ha firmado siete victorias.

SEGURA Y PACIENTE

"Cuando una se lesiona nunca sabe si va a poder volver a jugar a bádminton. Gane el oro o no, para mí ya es una victoria el poder estar en este Campeonato de Europa", reconoció emocionada tras el partido. Porque ayer mismo, antes de salir a la pista, notó alguna pequeña molestia en la rodilla. Sólo ella y su equipo saben el calvario que ha tenido que pasar para volver a ser competitiva e incluso más completa que antes.

LA MISMA FINAL MASCULINA QUE EN 2021

En la categoría masculina, el vigente campeón, el danés Anders Antonsen, buscará revalidar hoy su título continental tras ganar al francés Toma Júnior Popov. Su rival será el también danés Viktor Axelsen, doble campeón de Europa, que venció con autoridad al israelí Misha Zilberman. Reeditan la final del año pasado.

En las semifinales ante Yigit, Marín llevó la iniciativa desde el principio, obligando a la otomana a esperar los fallos de su rival, que no llegaban. Muy segura en la pista, Carolina fue toda la manga por delante. Hasta su lenguaje corporal y su mirada, detalles que también entrena, avisaban a su rival que seguía siendo Carolina Marín, la campeona olímpica, tricampeona del mundo y pentacampeona de Europa.

Segura y paciente en la red, sin precipitarse, cerró el set 21-14. En el segundo, que acabó 21-13, la española volvió a utilizar esa 'caja de herramientas' que ha llenado de recursos durante su lesión para ser mejor jugadora. Como sucedió en el anterior, la española cortó de raíz cualquier atisbo de reacción y en cuanto se le acercó al marcador (8-7), aceleró hacia el oro.

"Estoy muy emocionada y feliz. Pelearé por estar en lo más alto, pero nadie sabe por lo que he tenido que pasar para volver", dijo. ●

Carolina Marín celebra su victoria en semifinales del Europeo ante la turca Neslihan Yigit. CHEMA REY

Murray, Alcaraz, Badosa y Halep, junto al director Feli López, el alcalde José Luis Martínez-Almeida, Begoña Villacís, y Juan Ignacio Gallardo, director de MARCA. CHEMA REY

Madrid sueña con el nuevo clásico

NADAL Y ALCARAZ PODRÍAN CRUZARSE EN UNOS HIPOTÉTICOS CUARTOS

Djokovic comparte lado del cuadro con los dos primeros espadas del tenis español • Rafa, que entrena en doble sesión, debutará con el serbio Kecmanovic o el kazajo Bublik

JOAN SOLSONA

El sorteo del Mutua Madrid Open ha deparado mucho morbo en su parte alta del cuadro. Y es que por allí circulan tres de los grandes favoritos al título: Novak Djokovic, Rafael Nadal y Carlos Alcaraz. Eso significa que los tres están condenados a encontrarse si avanzan rondas. El duelo fratricida entre los dos miembros de la *Armada* podría darse en unos hipotéticos cuartos y al ganador le esperaría Djokovic en unas teóricas semifinales.

Nadal y Alcaraz se midieron por primera vez hace apenas un año en el Masters 1.000 madrileño, coincidiendo con la mayoría de edad del murciano. Si el joven de El Palmar pasa la criba del debut –el martes 3 de mayo con el ganador del duelo entre Nikoloz Basilashvili y Fabio Fognini– tendrá asegurado otro cumpleaños en la capital de España. A Rafa le espera el miércoles el vencedor del partido entre Miomir Kecmanovic y Alexander Bublik.

4
MAYO día en el que Nadal y Alcaraz irán al Bernabéu para ver al Madrid

5
VICTORIAS de Djokovic en la presente temporada por tres derrotas

Los dos tenistas españoles, que ya toparon esta temporada en las semifinales de Indian Wells, coincidieron ayer en la pista 7 del complejo de la Caja Mágica. Alcaraz terminaba su entrenamiento con Daniel Mérida y su ídolo lo empezaba ante Pablo Andújar. Los aficionados presentes se volvieron locos ante su presencia y la cercanía que demostraron. Volverán a verse las caras la noche del próximo miércoles en el Santiago Bernabéu. Ninguno de los dos quiere perderse las semifinales de la Champions League entre el Madrid y el Manchester City. Será la primera vez que Carlos pise el coliseo blanco. Nadal entrenó el viernes en doble sesión porque sigue con su puesta a punto después del obligado parón por la fisura en las costillas. Otros seis españoles han entrado de manera directa en el cuadro individual del torneo. Destaca la invitación de IMG al prometedor Carlos Gimeno.

DJOKOVIC, EN EL CAMINO

El número uno mundial podría medirse a Gimeno en la segunda ronda si el joven valenciano acaba con Gael Monfils. *Nole*, después de alcanzar la final en el Open 250 de Belgrado, busca ritmo de partidos con la vista puesta en Roland Garros (22 de mayo al 5 de junio). La última vez que el serbio pisó la arena de la Caja Mágica fue en 2019 para coronarse por tercera vez. ●

Ramos, a 'semis' de Estoril

Albert Ramos está a dos victorias en Estoril de defender el trofeo. El catalán decantó el duelo de cuartos con Fernando Verdasco por un doble 6-2. Le espera en semifinales Sebastián Báez. Alejandro Davidovich dejó escapar un 5-2 en el tercer set y cedió con Tiafoe 7-6(5), 5-7 y 7-5.

DUELOS ESPAÑOLES

1 RONDA

Rafa Nadal-Kecmanovic o Bublik
Carlos Alcaraz-Basilashvili o Fognini
Roberto Bautista-Borna Coric
Pablo Carreño-Van de Zandschulp
Alejandro Davidovich-Lloyd Harris
Pedro Martínez-Álex de Miñaur
Albert Ramos-Marin Cilic
Carlos Gimeno-Gael Monfils

Muguruza gana 65 días después

VICTORIA ANTE TOMLJANOVIC

La española regresa con éxito tras estar parada por el hombro

JOAN SOLSONA

Garbiñe Muguruza pasó ayer a la segunda ronda del Mutua Madrid Open tras acabar con la resistencia de Ajla Tomljanovic por 7-5 y 6-2. La séptima favorita espera ahora a Anhelina Kalinina (37 de las listas), verdugo de Sloane Stephens por 7-5 y 6-4. No hay precedentes entre ambas. Garbiñe empezó con un *break* arriba. Lo que pasa es que su rival se lo devolvió inmediatamente después. La española no disputaba un partido desde el pasado 11 de marzo cuando cedió ante Alison Riske en su estreno en Indian Wells. Dominaba por 6-0 y 3-0 y acabó perdiendo por 0-6, 6-3 y 6-1. Para encontrar su último triunfo había que remontarse a la segunda ronda de Doha con Madison Brengle el pasado 23 de febrero.

SORRIBES COMPLETA EL PÓQUER ESPAÑOL EN LA SEGUNDA RONDA

Después se borraría del WTA 1.000 de Miami y de Charleston por el hombro del que se ha tratado con la máquina Indiba. Habían pasado 49 días desde su último compromiso oficial y lo pudo notar ante una Tomljanovic que se ha quedado como la número uno australiana tras la retirada de Ashleigh Barty.

Ajla tenía cuatro victorias ante *top10* a lo largo de su carrera y precisamente Muguruza había sido la última la víctima más reciente en ese club, en Indian Wells 2021. La pupila de Conchita Martínez logró una segunda rotura que le dio la manga inicial. En la continuación, salvó cinco pelotas de *break* en el primer juego y pulso el acelerador hacia la siguiente ronda. Con posterioridad, Sara Sorribes firmó el póquer de españolas en la segunda ronda del torneo tras acabar con Anastasia Pavlyuchenkova por 6-3, 2-6 y 6-3. La castellonense pudo con la última finalista de Roland Garros y se ganó el derecho de medirse a Naomi Osaka. La japonesa va recuperando su nivel y se impuso a la rusa Potapova. ●

Garbiñe (28) celebra el triunfo. EFE

Lydia Valentín (37) posa con su libro autobiográfico, 'El peso de la gloria', en el plató de 'MARCA la diferencia'.

ALMUDENA RIVERA y DAVID MENAYO
MADRID

LYDIA VALENTÍN

"QUIERO VOLVER A SER LA MISMA LYDIA DE SIEMPRE"

La halterófila, lesionada desde hace ocho meses, repasa el duro camino hacia el éxito en 'MARCA la diferencia'

Lydia Valentín (Ponferrada, 1985) "sabía que estaba llamada a hacer historia". La triple medallista olímpica, bicampeona mundial y 12 veces podio europeo visitó el plató de 'MARCA la diferencia' para hablar del duro camino al éxito y de sus objetivos futuros. En *El peso de la gloria*, libro que acaba de publicar, descubre las claves de una vida consagrada al deporte, la intrahistoria de los escándalos de dopaje y el infierno de las lesiones.

Pregunta. Como reza el libro, ¿cuánto pesa la gloria?
Respuesta. ¡Guau! [*Resopla*] He dedicado toda mi vida a lograr una medalla. He tenido que lidiar con lesiones y obstáculos, con ser un deporte minoritario, poca tradición y pocos recursos.

P. ¿Cómo empezó?
R. Yo no escogí a la halterofilia sino que ella me escogió a mí. Un entrenador me vio con 11 años en el Polideportivo donde practicaba atletismo y balonmano y me animó a que probara. Cuando lo hice sentí un flechazo y ya no quise hacer otra cosa.

P. Sufrió de pequeña los prejuicios por practicar un deporte asociado al género masculino.
R. Cuando yo empecé ya había niñas practicándolo, pero era un deporte dirigido al género masculino. Siempre he tenido que escuchar comentarios por el hecho de practicarla, críticas guiadas por los estereotipos. Hay una halterofilia oscura marcada por el dopaje, con chicas con cuerpos muy masculinos, pero hay otra halterofilia limpia, la que practicamos en España, donde hay chicas muy normales y que no sabrías diferenciar qué deporte practican si sólo ves su cuerpo.

P. Usted es muy femenina compitiendo: usa maquillaje, pulseras, complementos...
R. Es una elección personal. Yo he sido así toda mi vida.

P. ¿Cómo de importante es el entrenamiento mental?
R. ¡Es fundamental! Yo entreno igual el físico, la técnica y el estado mental. Es fundamental la forma que tengas de pensar, de afrontar el objetivo, tu sueño, tu meta. En 2008 comencé a trabajar con el psicólogo [Miguel Ángel Bureo] y supuso un antes y un después a la hora de enfocar las competiciones.

> *Es clave la forma que tengas de pensar, de afrontar tu meta"*
>
> *"A final de año hay un Mundial que sería mi vuelta perfecta si estoy al 100%"*

P. Le ha tocado lidiar con tramposas. Cuenta en su libro alguna anécdota...
R. Eso es, en Londres 2012. Normalmente nos pesamos dos horas antes de competir y yo llevo mis batidos de proteínas con hidratos, arroz integral, nueces, cosas que no sean pesadas de digerir. Recuerdo ver a Podovedova, una rusa nacionalizada kazaja tras dar positivo y ser apartada por su federación, comiéndose una hamburguesa que no es muy digerible que digamos. Todas sabíamos lo que había. Eso es el antideporte. Cuando siete años después recibí la medalla de oro tuve sentimientos encontrados: felicidad y rabia.

P. También ha vivido la cara amarga de la competición, las lesiones.
R. He tenido dos lesiones graves en mi carrera. Una en el hombro derecho a finales de 2015, que casi me deja sin participar en los Juegos de Río, y otra en la cadera con la que llevo ocho meses y por la que tengo tocado el hueso, la articulación y un poco el cartílago. Me infiltré para poder estar en Tokio y eso me perjudicó. Ahora necesito tiempo para que regenere.

P. ¿Para cuándo su vuelta?
R. No hay una fecha como tal porque no me quiero presionar. Tengo que escuchar a mi cuerpo y cuanto más tranquila esté, me recuperaré antes. A final de año tenemos un Mundial que sería mi vuelta perfecta si estoy al 100%. No quiero forzar para después parar. Cuando reanude mi carrera quiero hacerlo siendo yo misma. Quiero volver a ser la Lydia de siempre. ●

SILLA DE RING
Emilio Marquiegui

EL COMBATE FEMENINO DE LA HISTORIA

Jamás un combate en la historia del boxeo femenino había levantado tanta expectación como para ser el principal de una gala en el mítico Madison Square Garden de Nueva York. **Las dos mejores boxeadoras de la actualidad** y dos de las grandes de todos los tiempos se enfrentan en una pelea apasionante con un marcado duelo de estilos. El académico, el de la distancia y rápidos movimientos, **de la irlandesa Katie Taylor,** y el belicoso, potente y demoledor de **la puertorriqueña Amanda Serrano**. La que fue mejor amateur contra la mejor profesional, la cinco veces campeona mundial aficionada y campeona olímpica contra la campeona mundial profesional en siete pesos distintos, desde el supermosca al superligero. Taylor es ahora campeona mundial unificada profesional y esos son los cuatro títulos del peso ligero que estarán en juego. **La irlandesa tiene capacidad e inteligencia para combatir con amplio espacio** en el ring donde la rapidez y los reflejos sean los responsables de la victoria, por puntos, probablemente, pero Serrano buscará la confrontación, la lucha con la bayoneta para que la protagonista del combate sea su dura pegada y el poder pulverizar paulatinamente a la campeona.

KATIE TAYLOR, Y AMANDA SERRANO SE ENFRENTAN EN UNA PELEA APASIONANTE

Si Taylor pelea desde el exterior será la favorita, pero si como ocurre en ocasiones, queda atraída por el cambio de golpes, caerá en el enredo de la caribeña, más letal que la europea. **Las apuestas están niveladas porque la duda por el resultado es evidente.** Serán 20 intensos minutos que ya han pasado a la historia, ocurra lo que ocurra.

Boris Becker, **condenado**

TENIS DOS AÑOS Y MEDIO DE PRISIÓN, DE LOS QUE CUMPLIRÁ AL MENOS AÑO Y MEDIO

JOAN SOLSONA
MADRID

Boris Becker, campeón de seis torneos del 'Grand Slam', fue declarado culpable de ocultar activos y préstamos por valor de 2,5 millones de libras (tres millones de euros) y condenado a dos años y medio de cárcel en Gran Bretaña.

Becker transfirió 463.000 euros de su cuenta a otras, incluida las de dos de sus ex mujeres: Barbara Becker y Sharlely Becker. No declaró su participación en una propiedad de 1.187.400 euros en su ciudad natal de Leimen (Alemania), además de ocultar un préstamo bancario de casi 831.000 euros, valorado en más de un millón con intereses. Y ocultó 75.000 acciones en una empresa de tecnología, valoradas en 78.000 euros.

2,5
MILLONES DE LIBRAS, suma ocultada por Becker para eludir sus deudas

El objetivo del alemán era no hacer frente a sus deudas, alrededor de 60 millones de euros. Por eso se declaró en bancarrota en 2017.

La justicia británica le condenó a prisión durante los dos próximos años y medio. El primer año y medio es innegociable, y entró ayer mismo. Podrá salir en libertad condicional una vez cumplido ese plazo. Becker, de 54 años, fue declarado culpable de cuatro cargos por un jurado en Southwark, en virtud de la Ley de insolvencia. Del mismo modo, fue absuelto por 20 cargos.

Becker, antes de conocer su condena. EFE

En 2002, el tenista, residente en el Reino Unido desde 2012, ya había sido condenado en su país a dos años de libertad condicional y a pagar medio millón de euros por evasión fiscal entre 1991 y 1993.

El alemán era en la actualidad comentarista de televisión. Boris escuchó la sentencia acompañado de su actual pareja, Lilia de Carvalho, y luciendo la corbata de Wimbledon. ●

Inquebrantable a los 43

BALONMANO **DIEGO CAMINO REAPARECIÓ PARA AYUDAR AL RECOLETAS AT. VALLADOLID**

Uno de los jugadores más veteranos de la Liga Asobal permaneció 11 meses inactivo debido a una grave lesión de rodilla, pero se reenganchó a tiempo para luchar por la permanecia

INÉS MORENCIA
VALLADOLID

El Recoletas Atlético Valladolid ha recuperado a *Diego I El inquebrantable*. Un ejemplo de superación y entrega, que ha regresado al campo de batalla, a sus 43 años, tras superar una complicada etapa, para aportar su experiencia a un ejército en pleno combate por la permanencia.

En el derbi ante el Abanca Ademar, que se saldó con una importante victoria del conjunto vallisoletano, Diego Camino volvía a anotar dos goles, tras pasar casi un año fuera de las pistas sobreponiéndose a una grave lesión: una rotura del menisco interno y rotura parcial del ligamento cruzado anterior en su rodilla izquierda, que le obligó a pasar por el quirófano en dos ocasiones. La última, el pasado 17 de febrero.

El central reconoce haber pensado "varias veces" que había llegado el final de su carrera como jugador, aunque no llegó a "tirar la toalla". Y nada ha tenido que ver en ese proceso sus 43 años, porque "una lesión grave puede sucederle a cualquier jugador, sea más o menos joven". Trató de llevar su rehabilitación "con la mayor disciplina posible", porque su objetivo era "ayudar al equipo y ser eficiente dentro de él". Su nivel de autoexigencia ha marcado su trayectoria y le ha convertido en un luchador nato. "Se sigue aprendiendo constantemente, de todos los entrenadores y de todos los compañeros, y eso es lo que permite continuar con ilusión", dice.

Diego Camino (43), en una partido de la pasada temporada contra el Barça. PACO LARGO

> *Siempre se aprende de técnicos y compañeros y eso te permite continuar"*
>
> **DIEGO CAMINO**
> JUGADOR DE BALONMANO

Una carrera al lado de sus hermanos Alberto y Miguel

Diego Camino comparte pista desde hace seis años en el Recoletas At. Valladolid con su hermano pequeño Miguel, 14 años más joven. En el Villa de Aranda lo hizo con otro hermano, Alberto. Y su hermana, Mercedes, también jugó al balonmano en Valladolid.

EL EQUIPO, LO PRIMERO

Camino tuvo la misma lesión en la otra rodilla, en 2008. Ello conlleva mayor esfuerzo soportado por las articulaciones y, posiblemente, un mayor deterioro óseo. "Además era muy frustrante no poder hacer nada por el equipo, ver desde fuera todas las dificultades a las que se ha tenido que hacer frente esta temporada", admite Camino.

Diego se ha convertido en uno de los jugadores de campo más veteranos de la Liga Asobal, junto con José Manuel Herrero Lon (45), de Unicaja Banco Sinfín. El central del Recoletas no sabe si continuará jugando la próxima campaña. "El equipo está por encima de cualquier persona y situación y es lógico que dé pasos para asegurar su estabilidad, no solo económica, sino también deportiva, apostar por gente joven y comprometida para poder seguir progresando", señala.

Y aunque reconoce que le hubiera gustado formar parte de un 'grande', no cambia ese recorrido que comenzó en 2001 en el Teucro, y que le llevó a jugar en Villa de Aranda durante doce temporadas y regresar al club de su ciudad hace siete. Empezó enfrentándose a Talant Dujshebaev, y llegó a compartir vestuario con su hijo, Dani, en Valladolid. ●

Illumbe disfruta con el Bera Bera

BALONMANO
COPA DE LA REINA
2.500 aficionados

ÓSCAR BADALLO SAN SEBASTIÁN

El vigente campeón de la Copa de la Reina de balonmano, Elche Visitelche.com, se enfrentará en semifinales de este torneo contra el Costa del Sol Málaga. El otro finalista saldrá del encuentro entre el Super Amara Bera Bera y el Mecalia At. Guardés.

El Elche asfixio en defensa al Unicaja Gijón (26-19), que además se estelló contra su portera Nicole Morales. Algo parecido sucedió en el 'ensayo general' de la próxima final europea entre el Málaga y el Rocasa Gran Canaria, donde Merche Castellanos marcó la diferencia (26-23).

El Guardés, con Paua Arcos desatada, fue superior al KH-7 Granollers (31-16), que sólo le inquietó cuando empató mediada la segunda parte. Más de 2.500 aficionados arroparon en Illumbe al Bera Bera en su triunfo sobre el Caja Rural Aula Valladolid (37-24). ●

Merche Castellanos. RFEBM

MUTUA MADRID OPEN

TE INVITAMOS GRATIS AL

MUTUA MADRID OPEN DE TENIS

Entra en **encuentratusitio.marca.com**, elige uno de los sitios premiados y podrás llevarte fantásticos regalos y el **GRAN PREMIO de asistir a la final del Mutua Madrid Open.**

- **Entradas** para todos los partidos del MMO.
- Entradas de **Ground tickets**.
- **Packs de pelotas Dunlop ATP.**
- **Entradas para vivir la final** del Mutua Madrid Open.
- **Menús Aramark...**

¡TODOS ESTOS PREMIOS TE ESTÁN ESPERANDO!

encuentratusitio.marca.com

MARCA

EN BREVE

JUDO • EUROPEO

GARRIGÓS REPITE ORO, GAITERO ES PLATA Y FIGUEROA, BRONCE

España suma tres medallas en los campeonatos de Europa de judo que se celebran en Sofía. Fran Garrigós se colgó el oro en -60 kg, Alberto Gaitero fue plata en -66 kg y Julia Figueroa, bronce en -48 kilos. Garrigós reeditó el título logrado en 2021. Se impuso en la final al búlgaro Yanislav Gerchev por ippon. Es la quinta medalla europea para Garrigós después de los dos bronces conseguidos en 2017 y 2020, la plata de 2019 y el oro de 2021. Alberto Gaitero mejoró su puesto de hace un año en el Europeo. Si en aquella ocasión fue bronce, ahora logró subir al segundo peldaño del podio. Cayó en la final ante el ucraniano Bogdan Iadov. Por su parte, Julia Figueroa se impuso a la serbia Milica Nikolic en el duelo por el bronce.

Fran Garrigós, con el oro. EFE

CICLISMO

BEVIN GANA AL ESPRINT EN EL TOUR DE ROMANDÍA

El neozelandés Patrick Bevin (Israel Premier Tech) se mostró poderoso al esprint y se impuso en la tercera etapa del Tour de Romandía, en la que el australiano Rohan Dennis mantuvo el liderato en la víspera de la etapa reina de montaña de hoy con seis puertos.

Patrick Bevin, en meta. EFE

CICLISMO

SIMON YATES, PRIMER LÍDER DE LA VUELTA A ASTURIAS

Simon Yates inició su presencia en la Vuelta a Asturias con victoria. El británico imitó el ataque de 2021 de Nairo Quintana, y en los últimos metros de Carabanzo, puerto final antes de Pola de Lena, abrió gas para ser el primer líder de la carrera del Principado. Viento en popa de cara al Giro de Italia.

Simon Yates. EFE

WATERPOLO

ESPAÑA CAE POR LA MÍNIMA ANTE SERBIA EN LA LIGA MUNDIAL

La selección masculina de waterpolo perdió con la de Serbia por 11-10 (1-3, 3-3, 3-4, 3-1) en su semifinal de la fase europea de la Liga Mundial, que se disputa en Podgorica (Montenegro). España jugará contra la selección local por el tercer puesto que da acceso a la Superfinal de la competicion.

El portero español Unai Aguirre FINA

CICLISMO

CARAPAZ Y CASTROVIEJO, EN EL INEOS PARA EL GIRO

Richard Carapaz será el líder del Ineos Grenadiers para el Giro de Italia que comenzará el dia 6 en Budapest y en el 'ocho' de su equipo también estará el español Jhonatan Castroviejo.

NATACIÓN

ARMSTRONG, RÉCORD MUNDIAL DE 50 ESPALDA

El nadador estadounidense Hunter Armstrong batió el récord del mundo de los 50 metros espalda con un tiempo de 23.71 durante los campeonatos selectivos de su país para los Mundiales.

EN EL AIRE

RADIO MARCA

Felipe del Campo

MARCADOR EUROPEO

En competición europea, de lunes a viernes de 19 a 23.30

PANENKARIM BENZEMA, BALÓN DE ORO

Buenos días y buenos goles. Ni siquiera había pitado el polaco Marciniak, el árbitro del Liverpool-Villarreal el final del partido en Anfield y a golpe de tuit ya se colocaba a Salah o Mané como claros candidatos al Balón de Oro, si los reds consiguen su séptima Copa de Europa.

Ese deseo no se producía desde los medios de comunicación egipcios ni desde las cancillerías periodísticas senegalesas.

Tampoco se pronunciaron en The Cavern, la mítica calle que ruge cada vez que los reds juegan en su estadio. No se oyó una voz en favor de las opciones de los delanteros de su equipo. También hubo silencio en la Bélgica flamenca que suspira por la estrella del City, De Bruyne. No se les pasa por la cabeza competir hacer campaña para que su compatriota sea el mejor del mundo.

CUALQUIER OTRO RESULTADO SERÁ UNA INJUSTICIA DE LESA HUMANIDAD

Las alternativas no llegaban ni en desiertos remotos ni en montañas lejanas eran desde nuestro país donde se ponían en cuestión el merecido balón de oro al futbolista francés si el Madrid no pasa el miércoles. Ni el PanenKARIM Benzema frenó el debate ficticio. Afortunadamente la portada de MARCA apareció a tiempo para dejar las cosas claras: "Para nosotros no hay duda. Benzema debe ser el próximo Balón de Oro". Cualquier otro resultado será una injusticia de lesa humanidad.

Tampoco no sería muy cabal no celebrar el título de Liga por todo lo alto. Si el equipo blanco saca al menos un punto esta tarde ante el Espanyol habrá conseguido el campeonato en Abril algo que no ocurre desde la quinta de la Quinta. El Madrid de Toshack que empató a cero en Zorrilla y ganó el título un 15 de Abril de 1990. Han pasado más de treinta años.

Normal que Carlo quiera festejarlo. Si en el mes de septiembre con los únicos refuerzos de Alaba y Camavinga, le aventuran que el último día de abril sacaría quince puntos al Barça y diecisiete al último campeón y máximo favorito por aquel entonces su ceja arqueada le hubiera rozado mínimo la coronilla.

Servicios

SORTEOS

La Once

Jueves 28 de abril

Número:	09892
Reintegro:	0 - 2
Serie La Paga:	005

Súper Once

Viernes 29 de abril

Sorteo 1:
03-04-12-14-21-23-26-29-30-36
39-43-45-46-52-54-65-74-77-78

Sorteo 2:
02-03-06-07-10-15-17-18-26-27
35-36-39-41-42-50-61-69-70-72

Sorteo 3:
02-04-05-07-09-11-12-16-17-18
20-26-28-34-45-47-60-71-72-73

Triplex de la Once

Viernes 29 de abril

Sorteo 1:	551
Sorteo 2:	533
Sorteo 3:	466

Eurojackpot

Viernes 29 de abril

05 06 17 18 34

Soles: 01 y 11

Cuponazo La Once

Viernes 29 de abril

Número:	21433
Reintegro:	3
Serie La Paga:	077

Premios adicionales (100.000 euros)

Número: 04628	serie: 112
Número: 33533	serie: 113
Número: 41106	serie: 039
Número: 53989	serie: 084
Número: 54395	serie: 050
Número: 59499	serie: 035

Sueldazo de La Once

Domingo 24 de abril

Número:	91172
Reintegro:	2
Serie:	009
Premios adicionales	
Número: 43613	serie: 026
Número: 56616	serie: 013
Número: 72068	serie: 029
Número: 97246	serie: 001

Primitiva

Jueves 28 de abril

18 20 28 32 37 47

Compl: 31	Reint: 1	El Joker: 6 141 200
Especial	0	0,00
De 6	0	0,00
De 5 + C	2	125.239,02
De 5	158	3.434,83
De 4	8.737	100,34
De 3	181.964	8,00

Gordo Primitiva

Domingo 24 de abril

04 15 28 35 50

Clave: 7

5 + 1	0	0,00
5 + 0	2	85.039,33
4 + 1	23	1.344,50
4 + 0	159	226,90
3 + 1	1.207	34,16
3 + 0	8.187	16,37
2 + 1	19.888	5,18
2 + 0	134.953	3,00

Euromillones

Viernes 29 de abril

10 11 20 36 37

Estrellas: 03 y 07		El Millón: BSJ99856
5+2	0	0,00
5+1	1	1.222.554,57
5+0	9	31.747,90
4+2	75	1.186,64
4+1	1.100	149,04
3+2	4.020	43,11
4+0	2.513	48,46
2+2	68.076	8,94
3+1	57.714	11,77
3+0	119.581	10,58
1+2	374.753	4,09
2+1	900.439	5,36
2+0	1.835.388	4,23

Bonoloto

Viernes 29 de abril

07 09 10 25 29 49

Complementario: 34		Reintegro: 3
De 6	1	2.000.888,19
De 5 + C	2	97.074,44
De 5	131	741,03
De 4	7.475	20,56
De 3	121.660	4,00

PARA CONFIRMAR CONSULTAR LISTAS OFICIALES

MARCA
GRUPO UNIDAD EDITORIAL

DIRECTOR
JUAN IGNACIO GALLARDO
@jigallardo

DIRECTOR ADJUNTO
Emilio Contreras
econtreras@marca.com

SUBDIRECTORES
Carlos Carpio
carlos.carpio@marca.com
Gerardo Riquelme
riquelme@marca.com
Mario Gómez
mario@unidadeditorial.es
Juan Ignacio García-Ochoa
jigarciao@marca.com

REDACTORES JEFE
Roberto Palomar
rpalomar@marca.com
Jose Félix Díaz
josefelix.diaz@marca.com
Fernando Carnerero
fcarnerero@marca.com
José María Rodríguez
jrodriguez@marca.com
Javier Domínguez
fjd@marca.com
Juan Carlos Díaz
jcd@marca.com
Raúl Varela
rvarela@radiomarca.com
Rafael Sahuquillo
rsahuquillo@radiomarca.com
Germán Pizarro
german.pizarro@marca.com
Javier Rodríguez
javier.rodriguez@marca.com
Yolanda Santander
yolanda.santander@marca.com
Carlos Sacristán
carlossacristan@marca.com
Alberto Benítez
alberto.benitez@marca.com

DIRECTORA DE NEGOCIO
Gema Monjas

ADMINISTRADORES:
Stefania Bedogni
Nicola Speroni

COMERCIALIZACIÓN DE PUBLICIDAD
Unidad Editorial, S. A.

DIRECTOR GENERAL DE PUBLICIDAD
Sergio Cobos

Unidad Editorial

EDITORA
Unidad Editorial Información Deportiva, S.L.U.
Avenida de San Luis 25 de Madrid (28033)
Teléfono de contacto: 914435000

TELÉFONO DE ATENCIÓN AL CLIENTE
910 501 629

M+ Muy fans del deporte en Tv

Esta parrilla se publica con el horario peninsular

CANALES DEPORTIVOS

TELEDEPORTE

06.00 WTA Mutua Madrid Open
07.30 Copa de la Reina de balonmano: KH-7 Granollers-Mecalia Atlético Guardés: Final
08.55 **FP3 Moto 3, Moto 2 y MotoGP: Gran Premio Red Bull de España**
11.40 **WTA Mutua Madrid Open:**
12.30 **Q1 Moto 3, Moto 2 y MotoGP: Gran Premio Red Bull de España:**
14.00 **WTA Mutua Madrid Open:**
15.00 **Q2 Moto 3, Moto 2 y MotoGP: Gran Premio Red Bull de España:**
15.55 Copa de la Reina de balonmano: Primera semifinal. Desde San Sebastián
17.35 **Mutua Madrid Open: Emisión del torneo de tenis que tiene lugar en la Caja Mágica de Madrid y que forma parte del circuito masculino de la ATP, así como del femenino, la WTA. En ambos casos, los tenistas juegan sobre una superficie de tierra batida.**
23.00 **Estudio estadio**
00.00 WTA Mutua Madrid Open: Resumen
00.20 Mundial de Motociclismo: FIM MotoE: Gran Premio de Jerez
00.50 Copa de la Reina de balonmano: Segunda semifinal
02.15 Vuelta a Asturias: Resumen segunda etapa

MOVIS. LIGA CAMPEONES

06.30 Universo Valdano: Quique Sánchez Flores
07.20 Full Impact Serie A
07.50 Inside Serie A
08.20 Goal! The Bundesliga Magazine: Best of march
08.50 Resumen Bundesliga: Jornada 31
09.50 2. Bundesliga: Sandhausen - Schalke 04
11.40 Bundesliga weekly
12.10 2. Bundesliga: Werder Bremen-Holstein Kiel: La Segunda División de Alemania otorga dos plazas de ascenso a la Bundesliga y una tercera de promoción con el antepenúltimo clasificado de la máxima categoría. En esta 48ª edición, participan equipos de gran entidad, como el Schalke, el Werder Bremen o el Hamburgo.
14.00 Full Impact Serie A: Episodio 34
14.30 Inside Serie A
15.00 **Serie A: SSC Napoli-Sassuolo**
17.00 Universo Valdano: Sergio Canales
18.00 Goal! The Bundesliga Magazine: Berlin-Capital Derby of Contrasts
18.30 **Bundesliga: Hoffenheim-Friburgo**
20.30 Bundesliga: Mainz-Bayern Múnich
22.20 Bundesliga: Borussia Dortmund-Bochum
00.15 Goal! The Bundesliga Magazine: Best of march
00.45 Serie A: Nápoles-Sassuolo

MOVISTAR DEPORTES

08.55 ATP 250 de Estoril: Cuartos de Final 1
10.40 ATP 250 de Estoril: Cuartos de Final 2
12.25 VKS
12.50 **Women's Six Nations Championship: Gales-Italia: Gales e Italia se despiden del 6 Naciones Femenino 2022 con su duelo en Arms Park y diferentes objetivos.**
15.05 **Women's Six Nations Championship: Francia-Inglaterra: Francia e Inglaterra, los dos colosos del rugby femenino en el hemisferio Norte, se juegan el 6 Naciones 2022 en Bayona con Le Crunch.**
17.20 Táctic Sport: Ruta de la Sal (Ibiza)
17.35 El Quinto Cuarto
17.55 **Liga Endesa: Lenovo Tenerife-BAXI Manresa**
20.00 Evasión TV
20.25 Previa Liga Endesa: Unicaja-Bitci Baskonia
20.45 **Liga Endesa: Unicaja-Bitci Baskonia**
23.00 NBA: Minnesota Timberwolves-Memphis Grizzlies: Cuartos de final: sexto partido del play-off
01.30 ATP 250 de Estoril
05.30 Women's Six Nations Championship: Irlanda - Escocia

#VAMOS

08.00 LaLiga Show: Jornada 34
08.30 Vamos sobre ruedas
09.30 El día después
10.35 Informe+: Moda y Deporte
11.30 Universo Valdano: Carlo Ancelotti
14.30 Vamos en juego
15.25 **Bundesliga: BV Borussia 09 Dortmund-Bochum: Fútbol ofensivo, campos llenos y equipos de la talla del Bayern Múnich o el Borussia Dortmund han convertido a la Bundesliga en uno de los campeonatos más atractivos. El torneo germano llega a esta edición con la escuadra de Julian Nagelsmann como rival a batir.**
17.30 Vamos en juego
18.05 **LaLiga Smartbank: SD Eibar-Real Zaragoza**
20.10 Vamos en juego
21.05 Jordan, un hombre y sus zapatillas
22.30 Bakalá: Espacio que combina el deporte actual con lo mejor del archivo de la casa. El programa cuenta todo lo acontecido durante la semana, a la vez que recuerda imágenes míticas.
23.00 La casa del fútbol
00.30 Bundesliga: Mainz-Bayern Múnich
02.15 Serie A: Nápoles-Sassuolo
04.00 Liga Endesa: Unicaja-Bitci Baskonia

MOVISTAR LALIGA

06.30 LaLiga Smartbank: Las Palmas-Málaga
08.30 La casa del fútbol
09.30 LaLiga Santander: Sevilla-Cádiz
11.30 La casa del fútbol
12.00 LaLiga World
12.30 LaLiga Show: Jornada 34: La previa de cada jornada de LaLiga Santander y de LaLiga SmartBank. Además, el espacio se complementa con entrevistas a los protagonistas de la competición y reportajes sobre temas de actualidad.
13.00 La casa del fútbol
14.00 **LaLiga Santander: Deportivo Alavés-Villarreal CF**
16.00 La casa del fútbol
16.15 **LaLiga Santander: Real Madrid CF-RCD Espanyol**
18.15 La casa del fútbol
18.30 **LaLiga Santander: Valencia CF-Levante UD**
20.30 La casa del fútbol
21.00 **LaLiga Santander: Athletic Club-Atlético de Madrid**
23.00 La casa del fútbol
00.40 Resúmenes LaLiga Smartbank: Eibar-Zaragoza
00.50 Resúmenes LaLiga Smartbank: Burgos-Almería
01.00 Resúmenes LaLiga Santander: Athletic-At. Madrid

GOL TV

06.30 Teletienda
11.00 Directo Gol. Programa que analiza, con los mejores especialistas y los resúmenes más amplios de la televisión en abierto, lo que ocurra en cada jornada de LaLiga y la Copa del Rey
12.00 **Liga Sacyr Asobal: Barça-Balonmano Cangas: Desde el Palau Blaugrana**
13.30 LaLiga Show. La previa de cada jornada de LaLiga Santander y de LaLiga SmartBank. Además, el espacio se complementa con entrevistas a los protagonistas de la competición y reportajes sobre temas de actualidad
14.00 Gol Sports
16.00 Directo Gol: Minuto a Minuto: Real Madrid-RCD Espanyol
18.20 Directo Gol: Especial Alirón
20.00 Gol Sports
20.30 **LaLiga Smartbank: Burgos CF-UD Almería: Desde el Estadio El Plantío**
22.30 Directo Gol. Programa que analiza, con los mejores especialistas y los resúmenes más amplios de la televisión en abierto, lo que ocurra en cada jornada de LaLiga y la Copa del Rey
00.00 Directo Gol: Tiempo Extra
01.30 ONE Championship.

EUROSPORT 1

06.00 Flèche Wallonne. Desde Bélgica
07.00 Betfred World Championship. Desde el The Crucible Theatre, Sheffield
08.30 Tour de Romandie: Tercera etapa
09.55 The Minute
10.00 Betfred World Championship. Desde el The Crucible Theatre, Sheffield
11.00 **Betfred World Championship. Semifinal. Desde el The Crucible Theatre, Sheffield**
14.00 FIA Formula E: Monaco E-Prix
14.50 **FIA Formula E: Monaco E-Prix**
16.15 **Betfred World Championship. Semifinal. Desde el The Crucible Theatre, Sheffield**
18.30 News
18.35 Tour de Romandie: Cuarta etapa
19.00 Betfred World Championship. Desde el The Crucible Theatre, Sheffield
19.35 News
19.40 The Minute
19.45 **Betfred World Championship. Semifinal. Desde el The Crucible Theatre, Sheffield**
23.00 Global Champions Tour: Saltos. Desde Ciudad de México
01.00 Tour of Hellas: Cuarta etapa
01.30 Liège-Bastogne-Liège. Desde Bélgica
03.00 Betfred World Championship. Desde el The Crucible Theatre

EUROSPORT 2

10.00 Tour of Hellas
10.30 Tour de Romandie
11.00 FIA Formula E: Rome E-Prix: Resumen
12.00 Porsche Mobil 1 Supercup: Emilia Romagna
12.30 Tour de Romandie: Tercera etapa
14.00 **Tour de Romandie: Aigle-Zinal: Cuarta etapa, de 180,1 km**
16.00 Flèche Wallonne. Desde Bélgica
17.00 News
17.05 Mundial de Motocross: GP Latvia: MX2: primera carrera
17.30 Mundial de Motocross: GP Latvia: MX2: segunda carrera
18.00 Mundial de Motocross: GP Latvia: MXGP: primera carrera
18.30 Mundial de Motocross: GP Latvia: MXGP: segunda carrera
18.55 News
19.00 París-Roubaix. Carrera de ciclismo en ruta, de un día, que se disputa en Francia, con inicio en los alrededores de París y final en el velódromo de Roubaix
20.30 Flèche Wallonne. Desde Bélgica
22.00 UFC. Artes Marciales Mixtas
23.00 Australian Open: Final individual femenina
00.00 Tour de Romandie: Cuarta etapa
01.00 Betfred World Championship. Desde el The Crucible Theatre, Sheffield
02.00 Betfred World Championship.

DAZN 1

12.55 Premier League Features: Fever Pitch: Oh capitán, mi capitán
13.20 **Premier League: Newcastle United FC-Liverpool FC: El Liverpool sigue en la lucha por el título de la Premier League frente al City.**
15.35 Club Ibiza: Las Sesiones: Sesión Uno: El Sueño
15.50 **Premier League: Wolverhampton Wanderers-Brighton & Hove Albion**
18.05 Premier League Features
18.20 Premier League: Leeds United-Manchester City FC
20.35 UEFA Women's Champions League Features: Alexia Putellas es de oro
20.52 **UEFA Women's Champions League: PSG-Olympique Lyonnais**
23.25 UEFA Women's Champions League Features: We all rise Londres-París
23.40 UEFA Women's Champions League Features: We all rise Madrid - Múnich: DAZN se adentra en el fútbol femenino de dos ciudades europeas: Madrid y Múnich
00.00 Boxeo: Katie Taylor vs Jennifer Han: Revivimos una de las últimas veladas de Katie Taylor, en este caso ante Jennifer Hann
00.55 Ryan García y la salud mental: Ryan García y la salud mental

CANALES GENERALISTAS

LA 1

06.00 Noticias 24 horas
10.25 Maestros de la costuraFinal
13.30 Audiencia abierta
14.00 **Mundial de Motociclismo: Gran Premio Red Bull de España: Primera y segunda sesión de clasificación de la categoría de MotoGP. Desde el Circuito de Jerez-Ángel Nieto**
15.00 Telediario 1
16.00 Sesión de tarde: Una familia en herencia.
17.30 Sesión de tarde: Historias de una indecisa.
19.00 Cine de barrio: Digan lo que digan.
21.00 Telediario 2
21.30 Informe semanal: El negocio de la emergencia y Energía en comunidad
22.05 Cine: Noches de tormenta. Australia, EE.UU., 2008. Director: George C. Wolfe.
23.35 Cine: Eternamente enamorados. R.U., 2019. Director: Lisa Barros D'Sa y Glenn Leyburn. Intérpretes: Lesley Manville, Liam Neeson y Esh Alladi
01.05 Cine: Tu vida me pertenece. Alemania, 2019. Director: Jochen Alexander Freydank. Intérpretes: Josefine Preuß, Vladimir Burlakov y Anna Blomeier
02.35 Noticias 24 horas

LA 2

09.55 Agrosfera
10.35 Para todos La 2
11.05 Las recetas de Julie
12.55 Destinos clásicos
14.25 Tendido cero
15.10 Trucks: Pescado fresco, España.
15.35 Saber y ganar fin de semana
16.25 Grandes documentales: Las islas perdidas de Darwin: las Baleares y Iberia, tierra de pasiones
18.10 Jardines con historia: Cantabria. Jardín Puente San Miguel.
18.40 De parque en parque: Parque Nacional de Doñana.
19.30 Cazadores de tumbas
20.15 Castillos de leyenda: Lugares estratégicos.
20.45 La 2 express
20.55 ¡Cómo nos reímos!
22.00 El cine de La 2: Sorry We Missed You. R.U., Francia, Bélgica, 2019. Director: Ken Loach. Intérpretes: Kris Hitchen, Debbie Honeywood y Rhys Stone
23.45 La noche temática: Antonio López 1970: sexo, moda y disco. EE.UU., 2017. Director: James Crump. Intérpretes: Joan Juliet Buck, Paul Caranicas y Michael Chow
23.45 Bill Cunningham New York
02.40 La diplomacia de las vacunasa
03.40 Un, dos, tres... Responda otra vez
05.10 Un, dos, tres... Responda otra vez

ANTENA 3

06.00 Minutos musicales
07.00 Pelopicopata
08.20 Los más...
10.20 La Voz: grandes momentos
12.50 Cocina abierta con Karlos Arguiñano
13.50 La ruleta de la suerte
15.00 Antena 3 Noticias 1
15.45 Deportes
15.55 El tiempo
16.00 Multicine: El precio de la libertad. Canadá, 2017. Director: John L'Ecuyer. Intérpretes: Kelli Williams, Niamh Wilson y Sarain Boylan
17.50 Multicine: El secuestro de Sophie. EE.UU., 2013. Director: Don Michael Paul. Intérpretes: Julie Benz, Amy Bailey y Jeffrey Meek
19.30 Multicine: Locamente enamorados. EE.UU., Canadá, 2019. Director: Christie Will Wolf. Intérpretes: Jessica Lowndes, Wes Brown y Miranda Frigon
21.00 Antena 3 Noticias 2
21.45 Deportes
21.55 El tiempo
22.10 ¿Quién quiere ser millonario?
23.37 ¿Quién quiere ser millonario?
01.04 ¿Quién quiere ser millonario?
02.30 Live Casino
03.15 Play Uzu Nights
04.00 Minutos musicales

CUATRO

07.00 Mejor llama a Kiko
07.30 El zapping de surferos: lo mejor
08.10 Malas pulgas
10.00 Callejeros viajeros: Cartagena de Indias
10.50 Callejeros viajeros: Santiago de Cali
11.40 Callejeros viajeros: Playas de Colombia
12.00 Planes Cuatro
12.45 Viajeros Cuatro: Cartagena de Indias
14.00 Cuatro al día
15.00 Noticias Deportes Cuatro
15.20 Deportes Cuatro
15.30 El tiempo
15.45 Bruce leyenda: Armageddon. EE.UU., 1998. Director: Michael Bay. Intérpretes: Ben Affleck, Liv Tyler y Bruce Willis
18.20 Bruce leyenda: Los sustitutos.
20.10 Cuatro al día
20.55 Deportes Cuatro
21.10 El tiempo
21.20 First Dates
22.15 El blockbuster: Wind River. R.U., Canadá, EE.UU., 2017.
00.15 Cine Cuatro: Expediente 64: Los casos del Departamento Q. Dinamarca, Alemania, 2018. Director: Christoffer Boe. Intérpretes: Nikolaj Lie Kaas, Fares Fares y Johanne Louise Schmidt

TELECINCO

06.25 Gen360
06.40 I love TV: lo mejor
07.45 Mejor llama a Kiko
08.15 Got Talent España
11.20 Más que coches
12.20 Got Talent España. Momentazos
13.30 Socialité
15.00 Informativos Telecinco
15.40 Deportes
15.50 El tiempo
16.00 Viva la vida: Repaso de los asuntos más destacables de la semana. Incluye actuaciones musicales y entrevistas en profundidad, en las que tanto personajes conocidos como invitados anónimos explican su participación en algún episodio destacable actual.
21.00 Informativos Telecinco
21.40 Deportes
21.50 El tiempo
22.00 Mi casa es la tuya: Alberto Núñez Feijóo, actual presidente del Partido Popular desde que asumió el liderazgo nacional de la formación el pasado 2 de abril, protagoniza la nueva entrega del programa.
00.30 Mi casa es la tuya
02.30 Supervivientes: Diario
02.55 El horóscopo de Esperanza Gracia
03.00 Mejor llama a Kiko
03.30 Mejor llama a Kiko

LA SEXTA

06.00 Minutos musicales
06.45 Bestial
08.20 Crea lectura
08.40 Zapeando
10.15 Equipo de investigaciónPrograma de investigación en el que, a través de reportajes monográficos, se tratan temas de actualidad en profundidad
14.00 La Sexta noticias 1ª edición
15.10 La Sexta deportes
15.25 La Sexta meteo
15.35 Cine: Los juegos del hambre. EE.UU., 2012. Director: Gary Ross. Intérpretes: Jennifer Lawrence, Josh Hutcherson y Liam Hemsworth
18.15 Cine: Asteroide contra la Tierra. EE.UU., 2014. Director: Christopher Ray. Intérpretes: Tia Carrere, Jason Brooks y Tim Russ
20.00 La Sexta noticias 2ª edición
20.45 La Sexta meteo
20.55 La Sexta deportes
21.15 Sábado clave
21.30 La Sexta Noche: El programa analiza la actualidad política con la abogada y exdiputada de la Asamblea de Madrid Cristina Almeida y el eurodiputado José Manuel García-Margallo.
02.30 Pokerstars
03.00 Live Casino

#0

06.12 Capítulo 0: La Gran Zapatiesta y Mi padre
07.40 Tesoros al descubierto: El Arca de la Alianza, La Lanza Sagrada y La pirámide de Cahokia
09.56 Cine: Gru III, mi villano favorito. EE.UU., 2017.
11.24 Libro sobre libro
11.54 Los misterios del Nilo: Las ciudades perdidas del delta y Las rutas secretas de las pirámides
13.43 Cómo la naturaleza cambió la historia: El colapso de la Edad de Bronce.
14.40 Ilustres ignorantes
15.10 Martínez y Hermanos
16.15 Cine: Los padres de él. EE.UU., 2004. Director: Jay Roach. Intérpretes: Robert De Niro, Ben Stiller y Dustin Hoffman
18.08 China: antiguo reino animal: Este, el último refugio.
18.58 Pingüinos
19.57 Mi año favorito
21.02 Cinco tenedores
22.00 Cine: Cincuenta sombras liberadas.
23.43 Cine: Esplendor en la hierba. EE.UU., 1961. Director: Elia Kazan. Intérpretes: Natalie Wood, Pat Hingle y Audrey Christie
01.44 Silent Witness (Testigo mudo): Hope (I), Hope (II), Por el bien común (I) y Por el bien común (II)

TRECE

08.00 Teletienda
08.30 Misioneros por el mundoPrograma que se adentra en el día a día de misioneros españoles en distintas partes del mundo
09.45 Cine: Fátima. Portugal, Italia, 1997. Director: Fabrizio Costa. Intérpretes: Joaquim de Almeida, Catarina Furtado y Diogo Infante
11.30 Santa misa. Palabra de vidaMisa exequial del Cardenal Carlos Amigo
13.20 Cine: La Princesa del Nilo. EE.UU., 1954. Director: Harmon Jones. Intérpretes: Debra Paget, Jeffrey Hunter y Michael Rennie
14.30 Trece noticias fin de semana
14.55 Cine: Danko, calor rojo. EE.UU., 1988. Director: Walter Hill. Intérpretes: Arnold Schwarzenegger, James Belushi y Peter Boyle
16.50 Cine: Superagente K-9. EE.UU., 1989. Director: Rod Daniel. Intérpretes: James Belushi, Pruitt Taylor Vince y John Snyder
18.35 Cine: La soga de la horca.
20.30 Trece noticias fin de semana
21.00 Código Samboal
00.00 Cine: Análisis final. EE.UU., 1992.
02.15 Cine: Elegir un amor. EE.UU., 1991. Director: Joel Schumacher. Intérpretes: Julia Roberts, Campbell Scott y Vincent D'Onofrio
04.15 Cine: La Bella y la Bestia.

VEO DMAX

06.00 ¿Cómo lo hacen?: Mineral de hierro, Tanque de olas, Lámparas de araña, Cuchillos para ostras, Iluminación en estadios, Diamantes y Queso cheddar y maniquíes
07.10 El Mago Pop, 48 horas con...
08.40 Container Wars: Un día tarde y un dólar de menos, Cuanto más grande, mejor, Aventura al aire libre, Minimizando los daños y
10.45 ¡Me lo quedo!: Excesivamente ruidoso e incómodamente cercano, Haciendo monadas, ¡Todos al tren!, Frikis y griegos y La capital nupcial del mundo de las subastas
12.55 Ingeniería abandonada: Desastre en el desierto, La valquiria asesina y La fuga de la Isla del Diablo
15.45 Desmontando la historia: El mundo perdido de la Isla de Pascua, Las momias del fin de Pompeya y El misterio de la pirámide maldita
18.35 Control de carreteras
20.05 091: Alerta Policía
22.55 Testigos de lo paranormal
00.50 Destino terror: Hospital Psiquiátrico Eloise y Seminario Madison
02.30 Winamax Live Sessions
03.15 Desaparecidos: A plena luz del día.
04.00 Redrum (murder): La gente de moda/Venid fieles y Golpe mortal
05.15 Control de fronteras: España

MARCA UNIDAD EDITORIAL INFORMACIÓN DEPORTIVA S.L.U. Avenida de San Luis, 25-27, 1ª planta. 28033 Madrid. Copyright 2022 • **Imprime:** Bermont Impresión S.L. • **Distribuye:** Logintegral 2000, S.A.U. Todos los derechos reservados. Esta publicación no puede ser reproducida, distribuida, comunicada públicamente o utilizada, ni en todo ni en parte, ni registrada en, o transmitida por, un sistema de recuperación de información, en ninguna forma, ni por ningún medio, sea mecánico, fotoquímico, electrónico, magnético, electroóptico, por fotocopia o cualquier otro, ni modificada, alterada o almacenada sin la previa autorización por escrito de la sociedad editora. Queda expresamente prohibida la reproducción de los contenidos de MARCA a través de recopilaciones de artículos periodísticos, conforme al Artículo 32.1 de la LEY 23/2006, texto refundido de la Ley de Propiedad Intelectual. • D.L.M. 620 1958.

* OCIO

www.marca.com/tiramillas

TE RECOMENDAMOS
por Carlos Sacristán

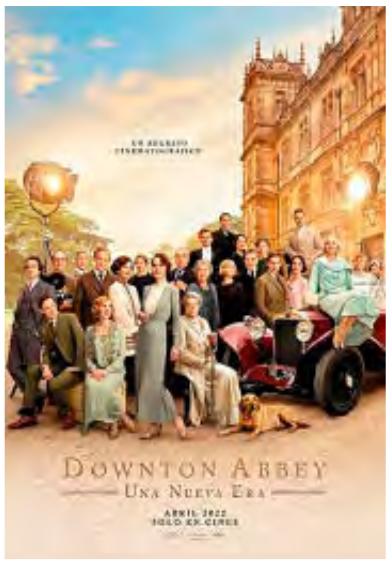

CINE DOWNTON ABBEY: UNA NUEVA ERA

El reparto original vuelve a reunirse en esta secuela de la adaptación cinematográfica de la serie. El cineasta Simon Curtis es el responsable de esta esperada reunión de la familia Crawley y el personal de Downton.

FICHA TÉCNICA

FECHA DE ESTRENO 29/04/2022
DIRECCIÓN Simon Curtis
GUION Julian Fellowes
REPARTO Hugh Bonneville, Michelle Dockery, Imelda Staunton, Maggie Smith, Dominic West, Hugh Dancy
PAÍS Reino Unido / **DURACIÓN** 125 min

LIBRO LOGO BEGINNINGS
Jens Müller

Pocos saben que marcas como Rolex, BMW y Louis Vuitton usan logotipos de hace más de 100 años. Müller analiza las marcas comerciales a través de más de 6.000 logos.

DISCO CODY SIMPSON
Cody Simpson

El cantautor y ex nadador australiano presenta su cuarto álbum de estudio, el primero desde 'Free' (2015). Una colección de canciones de cuidada producción con avances como 'Nice to meet you' y 'Let go'.

MARCA
Sábado
30 de abril 2022
Este periódico se imprime diariamente en papel reciclado

LALIGA SANTANDER

	Equipo	Ptos.	J	G	E	P	GF	GC
1	**Real Madrid**	**78**	33	24	6	3	69	29
2	Sevilla	**64**	34	17	13	4	50	28
3	Barcelona	**63**	33	18	9	6	61	33
4	Atlético	**61**	33	18	7	8	59	39
5	Betis	**57**	33	17	6	10	56	38
6	Real Sociedad	**55**	33	15	10	8	32	31
7	Villarreal	**52**	33	14	10	9	53	31
8	Athletic	**48**	33	12	12	9	39	34
9	Osasuna	**44**	33	12	8	13	34	44
10	Valencia	**42**	33	10	12	11	44	49
11	Rayo Vallecano	**40**	33	11	7	15	34	38
12	Celta	**39**	33	10	9	14	36	37
13	Espanyol	**39**	33	10	9	14	37	45
14	Elche	**38**	33	10	8	15	36	44
15	Getafe	**35**	33	8	11	14	31	37
16	Mallorca	**32**	33	8	8	17	29	54
17	Cádiz	**32**	34	6	14	14	30	47
18	Granada	**30**	33	6	12	15	36	56
19	Levante	**25**	33	5	10	18	41	65
20	Alavés	**25**	33	6	7	20	26	55

JORNADA 34

Sevilla - Cádiz	1-1
Alavés - Villarreal	Hoy 14.00
Real Madrid - Espanyol	Hoy 16.15
Valencia - Levante	Hoy 18.30
Athletic - Atlético	Hoy 21.00
Elche - Osasuna	Mañana 14.00
Granada - Celta	Mañana 16.15
Rayo Vallecano-R. Sociedad	Mañana 18.30
Barcelona - Mallorca	Mañana 21.00
Getafe - Betis	L2 21.00

LALIGA SMARTBANK

	Equipo	Ptos.	J	G	E	P	GF	GC
1	**Eibar**	**71**	37	20	11	6	54	40
2	Almería	**70**	37	21	7	9	58	32
3	Valladolid	**69**	37	20	9	8	61	40
4	Tenerife	**63**	37	18	9	10	49	31
5	Girona	**61**	37	18	7	12	53	39
6	Oviedo	**60**	37	15	15	7	47	34
7	Las Palmas	**58**	38	15	13	10	51	46
8	Ponferradina	**57**	37	15	12	10	50	46
9	FC Cartagena	**52**	37	16	4	17	53	51
10	Burgos CF	**50**	37	14	8	15	38	35
11	Huesca	**50**	37	12	14	11	44	35
12	Zaragoza	**49**	37	10	19	8	33	37
13	UD Ibiza	**48**	37	11	15	11	48	49
14	Leganés	**46**	37	11	13	13	41	45
15	Lugo	**46**	37	9	19	9	43	45
16	Mirandés	**46**	37	13	7	17	49	55
17	Sporting	**41**	37	10	11	16	40	44
18	Málaga	**41**	38	10	11	17	34	55
19	R. Sociedad B	**34**	37	8	10	19	36	52
20	Amorebieta	**34**	37	6	16	15	40	54
21	Fuenlabrada	**29**	37	5	14	18	33	55
22	Alcorcón	**22**	37	4	10	23	32	67

JORNADA 38

Las Palmas - Málaga	2-1
Oviedo - Mirandés	Hoy 16.00
Eibar - Zaragoza	Hoy 18.15
Burgos CF - Almería	Hoy 20.30
Amorebieta - Fuenlabrada	Mañana 14.00
Alcorcón - Girona	Mañana 16.00
Sporting - UD Ibiza	Mañana 16.00
Lugo - Tenerife	Mañana 18.15
Ponferradina-FC Cartagena	Mañana 18.15
Leganés - Huesca	L2 18.30
Valladolid - Real Sociedad B	L2 21.00

Comprimidos

Juan Ignacio Gallardo
@jigallardo • Director de MARCA

"Es preciso elevarse con las alas del entusiasmo. Si se razona, no se volará jamás".
Anatole France

NUEVO grupo de Telegram (12/03/2022)
https://rebrand.ly/byneon
Escanea el código QR:

El primer gol al City tiene nombre de mujer

Ha tenido el **Real Madrid** la gran fortuna de que el primer *'match ball'* por el título de *Liga* esté situado en el tiempo como antesala de la decisiva vuelta de *Champions* ante el **Manchester City.** Se trata de una casualidad muy oportuna, porque los blancos, que el próximo miércoles necesitan de todo el calor de su afición para remontar a los de **Guardiola**, tienen hoy una oportunidad inmejorable de encender la llama de esa **conexión mágica indispensable** para darle la vuelta al 4-3.

El madridismo vive estas últimas semanas en un permanente desenfreno de euforia. Hasta una derrota como la de **Manchester** se convierte en una espoleta ardiente de remontada. **El Bernabéu quiere otra noche de delirio**, de éxtasis, como las vividas ante el **PSG** y el **Chelsea**. El estadio será una caldera pocas veces vista. Se presume atmósfera brutal.

Y antes está el posible **alirón** de esta tarde. Por supuestísimo, con permiso de un **Espanyol** que no acepta su papel de convidado de piedra en la hipotética fiesta.

Pero, de producirse, si se da ese empate o victoria blanca que consume el título de un campeonato sin más color que el blanco, el posterior festejo puede considerarse **el minuto cero de la remontada**. La comunión entre los seguidores y los jugadores alcanzará el nivel óptimo para afrontar la vuelta europea.

No sé quién en algún momento se planteó la inadecuada posibilidad de posponer la celebración de LaLiga. ¡Hay que celebrar! **¡En esta vida hay que aprovechar la mínima ocasión para celebrar!** Y mucho más un título de esta importancia. Siempre que se logre el punto ante el **Espanyol**, la hoja de ruta debe acabar en la fuente de las celebraciones. De esta forma, con el madridismo exaltado como testigo, se dará el primer paso para alcanzar la final de **París**. El primer gol ante el **City** tendrá nombre de mujer: **Cibeles**.

§

En su papel de asesor de **Guardiola**, esta semana algunos focos han recaído sobre **Juanma Lillo**. Filósofo del fútbol, le leí una reflexión muy interesante: *"No arriesgar es lo más arriesgado, así que, para evitar riesgos, arriesgaré"*. Me encantan estos axiomas aplicables igualmente al fútbol y a la vida.

§

Ya tenemos aquí el **Mutua Madrid Open** de tenis, uno de los mejores torneos del mundo. Para **MARCA**, es un orgullo estar acompañando a este campeonato (como *Diario Oficial*) desde el primer punto, el primer juego, el primer set, hasta la **cumbre** donde está instalado ahora, 20 años después.

§

En la *Escuela de Radio* de **Pedro Morata**, en **Valencia**, debatimos sobre 'la anticipación' en la Prensa. Coincidiendo con mi opinión, creo que la mejor respuesta la ha recibido –toda la Prensa internacional– con la precipitada y errónea información sobre el fallecimiento del agente **Mino Raiola**.

§

En **Córdoba**, junto a **Felipe del Campo** y sus buenos amigos, comí en la taberna *Los Berengueles*. Y me sirvió para ratificar mi sensación de que un futbolista nunca deja de serlo, como es el caso de **Miguel Doblas**, ex del equipo blanquiverde y ahora propietario del fantástico local. ●

MANERAS DE VIVIR

DAVID G. MEDINA

Renovar a Oblak *sería el mejor 'fichaje' del año*

No hemos llegado a mayo y son más de 50 los fichajes vinculados al Atlético. Algunos, como Kamara, tienen todo para vestir la rojiblanca. Otros, como Matty Cash, parecen escaparse. Más todavía son simples ofrecimientos de agentes ávidos de mover su producto... sin olvidar a aquellos que forman parte de las fábulas de quienes juegan al PC fútbol como si los fichajes formaran parte de aquel mítico juego que conocimos los que peinamos canas.

Mientras el mercado real echa a andar hay un 'fichaje' que debe hacer el Atlético antes de manejar los nuevos cromos. Se llama Jan, se apellida Oblak y lleva casi una década mostrando bajo palos que es de los mejores entre los que gastan guantes. Y no sólo en el verde, también para un Simeone que le considera uno de sus pretorianos. De ahí que su renovación sea fundamental. Acaba en 2023, en ocho meses podría negociar gratis. Su entorno no lo pondrá fácil, pero es un 'fichaje' de los que marcan un proyecto.

Lecomte, en blanco

LA DURA VIDA A LA SOMBRA DE JAN

Vivir a la sombra de los mejores es duro. Hacerlo a la de Oblak supone apenas catar minutos. Grbic se marchó en busca de opciones, como antes Adán o Moyá. Lo de Lecomte acabará con una cesión en la que el galo ni pondrá a prueba sus guantes. Veremos quién es el siguiente 'valiente'.

AÑO LXXXII. NÚMERO 28.629 PVP PORTUGAL CONT 1,45€